ULTIMISSIMA EDIZIONE

Anno 100 Numero 287

Lire 60 (spedizione in abbonamento postale) Abbon. Italia (c.c.p. 2/1360): anno L. 15.600, semestre 8100, trimestre 4200 - Estero: anno L. 25.700, semestre 13.150, trimestre 6750

REDAZIONE, AMMINISTRAZIONE, TIPOGRAFIA: 10126 TORINO, VIA MARENCO 32 Centralino telefonico numeri 65.68 - Telex 21.121

STAMPA SERA

ULTIMISSIMA EDIZIONE

Mercoledì 18 - Giovedì 19 Dicembre 1968

Inserzioni PUBBLICITA' STAMPA s.p.a. 10100 Torino, via Roma 80, tel. 57-78 (15 linee) 20122 Milano, via Borgogna 2, telefono 700-121 00198 Roma, largo N. Spinelli 5, tel. 866-477 16121 Genova, via 12 ottobre 140/r, tel. 595-822

Il giornale si riserva in ogni caso il diritto di rifiutare qualsiasi inserzione

Pubblicità commerciale: L. 200 (Ed. antim. 700) - Posta, data rigore num. 20% - Occasioni, Mot. Aziende L. 250 mm. (Ed. antim. 800) - Finanziari, Legali L. 300 mm. (Ed. antim. 1.000) - Necrologi L. 300 parola (Ed. antim. 700, grassetti il doppio) - Echi L. 400 linea (Ed. antim. 1600) - Economici: vedere rubriche - Estero num. 25% - Copie arretrate: prezzo doppio - Estero ediz. locali (sped. senza Posta controass. con asterischi): *Argentina Austria sc. 4; Belgio fr. 7; *Brasile; *Canada cents 35; *Congo fr. 20; *Danimarca kr. 1,20; *Etiopia U.S. 0,90; *Finlandia Fmk 0,70; Francia n. fr. 0,70; Germania D.M. 0,55; *Grecia dr. 5; *Inghilterra sh. 1,3; *Iran ris. 18; *Islanda Au. 90; Jugoslavia din. 150; *Kenia sh. 2; *Libano p.l. 90; *Libia pias. 6; Lussemburgo fr. 6; *Malta d. 10; *Nigeria sh. 2,50; *Norvegia kr. 1,20; *Olanda cents 90; Polonia zl. 4,30; *Portogallo esc. 8; Somalia sh. 1,25; *Spagna pst. 80; *Sud Africa rand 0,32; Svezia kr. 1,10; Svizzera frs. 0,60; *Tunisia mill. 500; *Turchia L.t. 1,50; *USA cents 35; *Venezuela BS 1,2

BB ha scelto il suo quarto marito?

PARIGI, mercoledì sera.

(l.m.) Brigitte Bardot avrebbe di nuovo imboccato la strada del matrimonio: il quarto in ordine di tempo. Il suo nuovo «partner» è uno studente poco più che ventenne, Patrick Gilles (qui ritratto insieme con la diva), un bel ragazzo bruno dai lineamenti latini, con il quale è stata vista spesso insieme in questi ultimi mesi. Sere fa, da «Maxim's» la coppia, subito seguita con una decina di amici, non ha risparmiato le effusioni amorose. Ancor prima, B. B. e Patrick avrebbero fatto un viaggio alle isole Bahamas.

La differenza di età, oltre 10 anni, è un rischio soprattutto per lei: ma non pare che Brigitte ne sia preoccupata. Fondamentalmente sincera e spregiudicata ha detto recentemente di sé: Quando non amo più lo dico; quando un altro mi attrae lo dico. Detesto mentire ed ingannare». L'attrice e il giovane studente si sono conosciuti in una bottega di Saint-Germain-des-Près dove Patrick, tintoi commesso, riuscì a interessarla e poi a conquistarla.

Sciopero in Borsa

Seconda giornata consecutiva di astensione in tutte le Borse italiane, da parte degli agenti di cambio, dei procuratori e dei commissionari: si conclude così la presente fase di agitazione. Anche oggi non ha luogo la compilazione del listino né per le azioni, né per i titoli di Stato e le obbligazioni. Domani l'attività sarà regolarmente ripresa.

L'angoscioso mistero di Villafranca d'Asti

La tredicenne non fu rapita? Interrogati di nuovo i parenti

Nuovi e attenti sopralluoghi hanno permesso di accertare che non era facile giungere nella camera di Maria Teresa, valendosi della scaletta che era appoggiata all'esterno della casa - Molto più complicato discenderne trascinando via la ragazza - In ogni caso le estremità della scaletta, sotto il peso, avrebbero dovuto conficcarsi nel terreno molle: invece risultano appena accostate - Lo zio della scomparsa e i due figli sottoposti a martellanti domande nella speranza di ricavare qualche indizio - Vane finora tutte le ricerche nella campagna - Si scandagliano pozzi e fossati

DAL NOSTRO INVIATO SPECIALE

Villafranca d'Asti, mercoledì sera.

Sono trascorsi due giorni dalla scomparsa di Maria Teresa Novara, la nipote tredicenne del tabaccaio di Villafranca d'Asti, e ancora gli inquirenti non hanno trovato una pista precisa su cui indirizzare le indagini. Ci si muove fra ipotesi e supposizioni; tutta la storia appare così assurda e misteriosa che pare tratta di peso da un romanzo giallo. Le tracce più evidenti fanno pensare al un ratto, ma contro questa tesi vi è un elemento che a prima vista sembrava avvalorarla: la scala a pioli di cui si sarebbero serviti i rapitori per salire sul balcone, entrare nella stanza da letto della ragazza e quindi per portarla via.

La scala, che è stata trovata appoggiata contro la facciata posteriore della casa, proprio sotto la camera dove dormiva Maria Teresa, arriva appena a un metro dal terrazzo, poi vi è ancora da superare la ringhiera. Per un uomo di statura normale, salire sul balcone in questo modo è piuttosto difficile; scendere al buio, mentre piove e fa freddo, cercando a tentoni i pioli della scala è un grosso rischio. Se poi si ha sulle spalle un fardello ingombrante (il corpo della ragazza) l'impresa diventa quasi impossibile. Si aggiunga che la scala, sotto il peso di due persone, avrebbe dovuto lasciare tracce profonde sul terreno molle per la pioggia ed invece gli investigatori non le hanno rilevate.

Anche l'ipotesi del rapimento, quindi, è in discussione. Ieri un sottufficiale dei carabinieri ha avanzato la tesi di una messa in scena, architettata per coprire qualcosa di ancor più tragico di un sequestro di persona. Una semplice supposizione oppure un ragionamento fatto ad alta voce? Fra tante incertezze, l'idea non è da scartare. Purtroppo, quando non si ha una pista precisa, si è costretti a muoversi in molte direzioni contemporaneamente. E questo assorbe tempo e sforzi. Così, mentre si batte la campagna e si scandagliano pozzi e fossati (da stamane è in corso una vasta massicciata operazione di rastrellamento in cui sono impegnati oltre cinquanta carabinieri) vengono interrogati i parenti, i compagni di scuola di Maria Teresa, i clienti del negozio, chiunque abbia avuto in qualunque modo un qualsiasi occasionale contatto con la ragazzina.

Pasquino Borgnino, lo zio di Maria Teresa, ed i suoi figli — Giovanni, impiegato di banca a Villafranca, e Silvio, gestore di un negozio a Baldichieri — sono stati interrogati più volte e lo saranno ancora in giornata. Sono interrogatori esasperanti, che mettono a dura prova i nervi degli interessati; ma anche un indizio insignificante potrebbe aiutare gli inquirenti.

Si è indagato persino per accertare se Maria Teresa è stata cloroformizzata. Pasquino Borgnino ha affermato che lunedì mattina, quando scoprì la scomparsa della nipote, il cane di casa (che nella notte non aveva abbaiato) dava segni di intontimento. Ieri si è cercato in tutti i modi di attirare la bestiola

(Continua in 13ª pagina)

Pasquino Borgnino, lo zio della tredicenne scomparsa. La scala di cui si sarebbero serviti i rapitori: difficile salire assai più difficile scendere

IN SINTESI

I fatti del giorno

* **ROMA.** — Il presidente del Consiglio, Rumor, ha replicato stamane alle critiche dell'opposizione e confermato gli impegni programmatici. Sulla soluzione della crisi ha detto che le procedure non hanno intaccato minimamente i poteri del Presidente della Repubblica. Il voto stasera su un ordine del giorno presentato da dc, psi e pri. Scontato un largo margine di maggioranza.

* **CAPO KENNEDY.** — Il conto alla rovescia per il lancio dell'«Apollo 8» con Borman, Lovell e Anders a bordo procede perfettamente. I tre astronauti appaiono in ottima forma. Ieri sono stati visitati, con particolare attenzione all'apparato respiratorio. Si temeva che avessero contratto l'influenza che sta dilagando negli Stati Uniti. Vengono tenuti isolati, per evitare loro il contagio.

* **PARIGI.** — Gli americani accentuano le loro insistenze sul Vietnam del Sud affinché abbandoni i cavilli procedurali riguardo ai negoziati di pace. Ieri il capo della delegazione statunitense, Harriman, ha avuto un lungo colloquio con il vice-presidente di Saigon, Cao Ky. Non se ne conosce il risultato, ma probabilmente non è stato positivo. Cao Ky dopo il colloquio ha dichiarato: «Dobbiamo subire molte pressioni».

* **RIO DE JANEIRO.** — Il regime militare continua ad operare gli arresti. Ieri a San Paolo sono stati incarcerati 300 studenti in seguito all'esplosione di due bombe. A Santos sono stati arrestati tre preti operai francesi. E' stata smentita la scarcerazione dell'ex presidente Kubitscheck e del governatore Lacerda. Quest'ultimo per protesta contro l'arresto fa lo sciopero della fame.

* **PARIGI.** — Immediata reazione degli studenti alle misure annunciate dal governo e subito seguite dalla polizia contro il movimento studentesco. Ieri alle 18 gli agenti hanno bloccato la Sorbona. Nel giro di un'ora una folla di giovani si è ugualmente radunata presso l'Università e ha poi percorso il Quartiere Latino gridando «Sorbona libera» e cantando l'Internazionale. Il governo ha fatto chiudere il liceo «Chaptal» di Parigi. A Tolosa la polizia ha usato i gas lacrimogeni per fare sgombrare la facoltà di Legge dell'Università, occupata dagli studenti.

(I servizi a pagina 13)

È un uomo sconvolto e distrutto l'assassino di Mede Lomellina

«Lasciatemi stare, sono un malvagio» dice l'ex prete uccisore della moglie

Si erano conosciuti 18 anni fa - Per lei aveva lasciato l'abito, si era rifatto una vita e conquistato la stima della gente Sposatisi nel 1964, sembravano una coppia felice - Recenti rovesci economici li avevano travolti: forse sono alla base del delitto

Nostro servizio particolare

Vigevano, mercoledì sera.

«Ho ucciso mia moglie. Il cadavere è a casa, queste sono le chiavi, andate a vedere». con queste parole, Igino Dapra, di 45 anni, si è costituito ai carabinieri di Mede Lomellina. I militi sono andati con lui a Torreberetti e nella camera da letto dei due coniugi hanno trovato il cadavere della donna, Giuditta Pasquarelli, di 44 anni: indossava una camicia da notte, il corpo era steso sul pavimento in una pozza di sangue ormai rappreso. Il marito l'aveva uccisa con due coltellate al petto.

Il Dapra e la Pasquarelli erano molto noti nella zona per la loro vicenda. Lui è un ex sacerdote, già parroco di Torreberetti. Laureato in teologia, giovane, stimato dai superiori, avrebbe avuto dinanzi a sé una brillante carriera. Ma, nel 1950, conobbe la Pasquarelli, che allora era assistente di una locale colonia per bambini. Fra i due nacque un forte amore, spesso venivano visti insieme. Nello stesso anno il sacerdote chiese di essere ridotto allo stato laicale. Ma la secolarizzazione fu concessa solo dieci anni dopo. Lasciata la tonaca, l'ex prete e la Pasquarelli andarono a vivere insieme molto discretamente, cercando di non dare nell'occhio, nel tentativo di inserirsi, come una coppia qualsiasi, in quella che era stata la parrocchia dell'uomo, il quale voleva così riconquistare la propria fisionomia e far dimenticare il passato.

Intanto il Dapra si era diplomato in ragioneria e la sorpresa e la diffidenza si erano sciolte. La gente si era convinta del profondo affetto che univa il Dapra e la Pasquarelli che intanto davano esempio di laboriosità: lui come assicuratore e lei come aiuto nel bar-ristorante di un cugino.

Nel 1964 i due si sposarono civilmente. Ormai erano una coppia non dissimile da tutte le altre del luogo. Si erano conquistati il diritto alla propria vita e più nessuno ricordava che il rag. Dapra era stato sacerdote e parroco del luogo. Qualcuno ammirava persino il coraggio dimostrato nello sfidare l'opinione pubblica e quando, nel 1964, poterono regolarizzare la loro posizione con il matrimonio religioso si credette di vedere una nuova serenità nei rapporti esterni dei coniugi, ambedue praticanti. Eppure lo «stacco» violento da un passato religioso, l'educazione ricevuta in seminario non debbono essere stati superati. Le ragioni del delitto potrebbero anzi ricercarsi proprio qui: nelle radici sacrali che non erano state tutte tagliate, nel senso di colpa che poteva riaffiorare improvviso.

Recentemente il Dapra aveva lasciato il suo incarico di assicuratore ed aveva aperto un negozio di macchine da cucire a Mede Lomellina; ma i suoi affari non avevano prosperato ed il suo nome era apparso più volte sui bollettini dei protesti cambiari.

Come e perché sia maturata la spinta al delitto è per ora un mistero. Ma le difficoltà economiche potrebbero non essere estranee ai recenti dissapori che, da qualche

(Continua in 13ª pagina)

A pagina 13:

E' morto stamane il maresciallo Messe che comandò l'Armir

HAITI E ALBANIA ORO E ARGENTO

REGALO REGALE

Sono regali da re le monete d'oro ed argento a corso legale d'Haiti e d'Albania. Son regali regali queste monete, tutte con differenti soggetti e non per nulla artisti e tecnici e esperti numismatici le hanno definite le più belle del mondo. Vera olimpiade del meglio. Molte monete sono state coniate nei tempi remoti e prossimi, molte altre lo saranno nel futuro, ma certamente queste saranno ricordate perché chiudono un'epoca e ne aprono un'altra e saranno ricordate perché anticipano la meraviglioso arte, fattura ed originalità del futuro. Hanno finalmente detto la parola nuova: hanno aperto una nuova era monetaria pur sempre costituendo un oculato e vantaggioso investimento in questi tempi di incertezze, e con sicura rivalutazione.

GLI AMORI CELEBRI

Mirabeau e le donne

Mirabeau si sposa

RIASSUNTO — *Confinato in una fortezza del Giura, lontano dalla moglie, irritato e triste, ma godendo dell'indulgenza del comandante della piazza, Gabriel de Mirabeau ha l'occasione di incontrare la donna che sarà il suo grande amore: Sofia di Monnier.*

Una sera, a teatro, Sofia si sente svenire: tra il pubblico ha scorto Mirabeau

Aiutato dalla sua straordinaria presenza di spirito, quando si trovò di fronte al marito di Sofia, Mirabeau improvvisò tutta una storia che avrebbe dovuto giustificare la sua presenza in quella casa, in ora tanto inconsueta. Trovandosi di passaggio da quelle parti, egli disse, non aveva saputo resistere al desiderio di venire ad abbracciarlo e a dirgli la sua riconoscenza per tutto quello che aveva fatto per lui. Il vecchio e ingenuo marchese ne fu addirittura commosso, e con fare paterno lo ringraziò, offrendogli persino un aiuto finanziario qualora l'eccellente amico ne avesse avuto bisogno. E Mirabeau, a una volta, rifiutando l'offerta, si prosternava in inchini e complimenti d'ogni genere. Ma l'indomani il marchese di Monnier, dopo una notte agitata, ripensando alla scena idilliaca, e comica, della sera prima, sentì nascere nel suo cervello qualche sospetto.

Convocò immediatamente il maggiordomo, e gli ordinò di parlare: egli voleva sapere la verità a tutti i costi. Dopo una breve resistenza il maggiordomo gli svelò la tresca della moglie. Questo è troppo! In un attimo il marito tradito mette la casa in stato d'assedio. Nessuno potrà entrarvi senza una parola d'ordine. I domestici vengono mobilitati, giorno e notte, con l'ordine di sparare su chiunque tenti di introdursi nella casa. Sofia poi, dovrà restare rinchiusa nei suoi appartamenti con l'assoluta proibizione di uscire. Cosciente della nuova situazione che è venuta a crearsi, la mite Sofia non vuol più rimanere in una casa ove è trattata come una schiava. Domanda quindi al marito il permesso di ritirarsi presso la sua famiglia. Ben lieto di affidare ad altri il compito di sorvegliarla il marchese acconsente. Sicchè il 25 febbraio la signora de Monnier viene accompagnata sotto buona scorta a Digione, ove abitano i Ruffey, i quali non esitano a dimostrarle tutta la loro disapprovazione e il loro sdegno.

Naturalmente Gabriel si affretta a seguirla in questa città. In breve tempo egli trova il modo di comunicare con l'amata. Una sera la rivede finalmente a teatro. La giovane che in tutti quei giorni aveva pianto e sofferto per essere nell'impossibilità di riabbracciare il suo amante, anzichè prestare l'orecchio alla musica, lascia errare lo sguardo (assai cautamente data la presenza della severissima madre), nella speranza di scorgerlo tra la folla. Ad un tratto si sente svenire. Mirabeau è là che la sta guardando teneramente. Verso la mezzanotte al ballo offerto dal governatore della Borgogna, mentre la migliore società di Digione sta danzando e la piccola Sofia è tristemente seduta in un angolo della sala, un domestico apre l'uscio ed annuncia: «Il signor marchese di Lancefoudras è Gabriel de Mirabeau.

La madre di Sofia ha capito tutto, e, prima che i due amanti possano parlarsi, afferra la colpevole per un braccio e brutalmente la porta via. Notte terribile per Sofia... sarà la prima di una lunga serie di notti insonni e dolorose! La famiglia Ruffey stringe i freni. La «spudorata» sarà rinchiusa in casa e guardata a vista dalla sorella abbadessa, la quale condividerà la sua cameretta e non l'abbandonerà un solo istante. Ma madame Ruffey non vuole punire soltanto la figlia, vuole arrivare a far mettere sotto chiave quegli che, secondo lei, è all'origine di tutti i mali. E ci riuscirà. Due giorni dopo il famoso Talli il marchese di Lancefoudras viene arrestato. Mirabeau teme di ritornare al forte di Joux, nelle mani del marchese di Saint-Mauris. Dopo una breve permanenza in casa del prevosto di Borgogna, dietro le rinnovate richieste di madama de Ruffey, che vuol vedere Gabriel nell'impossibilità di nuocere, il povero Mirabeau, il 21 marzo 1776, è rinchiuso nel castello di Digione.

Il giorno stesso in cui Gabriel entra in prigione, Sofia lascia Digione e la sua famiglia, per ritornare a Ponturlier dal marito. Durante il viaggio viene accompagnata dalla sorella monaca. Arrivata a casa è nuovamente rinchiusa nel suo appartamento e torturata moralmente dal vecchio marito. In preda alla disperazione la poveretta pensa di fuggire. Scrive il suo progetto a Mirabeau, non nascondendogli che le sue forze declinano, e che ben presto «egli non avrà più Sofia...». Nel medesimo tempo gli invia ogni sorta di aiuti: vestiti, viveri e danaro.

Pur sollecitato da Sofia a fuggire, Mirabeau esita. Questa volta l'evasione gli chiuderebbe tutte le porte... Suo padre è irriducibile, vuole che il figlio sconti il fio dei suoi disordini. Ma quando Gabriel viene a sapere che il ministro Malesherbes (che era favorevole alla sua causa) è stato destituito, vedendosi assolutamente solo e perduto, gioca la grossa carta. Il 25 maggio 1776 esce dal castello di Digione e, su di un cavallo preso a prestito, si dà alla fuga. La notizia dell'evasione getta lo scompiglio nel gruppo dei persecutori di Mirabeau che si agitano per vendicarsi di lui. In quel trambusto solo Sofia rimane immobile, fissa nei suoi segreti pensieri, con un lieve sorriso enigmatico negli occhi...

SEGUE: Strade diaboliche.

La vecchia madame de Ruffey costringe Sofia ad uscire perché non incontri l'amante

Il giorno più lungo per i condannati di Venasca

In Cassazione il «caso Michelis»: nuovo processo ai due fratelli?

Oggi la Corte Suprema delibera sull'istanza di revisione - Se l'accoglie, i reclusi possono contare sull'assoluzione e la prossima libertà - Se la respinge, è la fine d'ogni speranza - Una terza soluzione che lascia aperto uno spiraglio può essere quella del supplemento d'indagini

Nostro servizio particolare

Roma, mercoledì sera.

Per Giuseppe e Domenico Michelis quella di oggi è stata la giornata più importante della loro vita. La Cassazione ha dovuto decidere se confermare la sentenza per cui sono in carcere da 16 anni — il primo condannato a 22 anni e 6 mesi, il secondo a 30 anni — o se disporre un nuovo processo. E per entrambi un nuovo processo equivale, in pratica, all'assoluzione.

Quali sono gli elementi che hanno avuto a disposizione i magistrati della Corte Suprema per dire se l'istanza di revisione inoltrata dal procuratore generale della Corte d'Appello di Torino, dottor Merlo, ha un fondamento o se, invece, la condanna per omicidio non può essere modificata?

I fratelli Michelis furono arrestati nell'aprile 1958. A Venasca dove abitavano, la notte del 14 aprile, era stata uccisa una donna, Lucia Boero. Viveva in una baita a Cascia Bonino, una borgata montana. L'assassino l'aveva sorpresa quasi certamente nel sonno strangolandola. I sospetti dei carabinieri si orientarono subito sui fratelli Giuseppe, Domenico, Emilio e Giovanni Michelis: il penultimo venne liberato quasi subito; l'ultimo venne prima condannato a 15 anni e poi assolto; gli altri due sono ancora in carcere.

Per avere un'idea dei motivi che diedero origine ai sospetti è necessario — come ha fatto l'accusa — tornare indietro di ben 15 anni, alla sera del 7 dicembre '53 quando nel canale d'alimentazione della centrale idroelettrica di Venasca venne trovato il cadavere di un operaio, Giuseppe Bodino: aveva 30 anni e l'ultimo a parlare con lui era stato Giuseppe Michelis, che venne arrestato insieme al fratello Domenico. Ma l'indagine non autorizzò il magistrato a proseguire il procedimento penale.

Cinque anni dopo, il 23 marzo 1958, sempre nel canale dov'era stato trovato il cadavere del Bodino, annegò un altro giovane: Michele Arrò. Il medico legale fu incerto se attribuire la morte a suicidio o a disgrazia perchè il corpo dello sventurato non presentava tracce di violenza. Ma i carabinieri pensarono ad un delitto ed i sospetti tornarono a cadere su Giuseppe Michelis. Un elemento sopraggiunto alimentò i sospetti: Michele Arrò avrebbe dovuto avere nel portafogli alcune migliaia di lire e invece furono trovate soltanto 1800. Ventidue giorni dopo, il terzo episodio: la morte di Lucia Boero. E questa volta Giuseppe, Domenico e Giovanni Michelis vennero arrestati. Perchè?

La prova ritenuta determinante per l'accusa fu un fazzoletto di seta trovato nella stalla della baita dove la Boero era stata uccisa. Quel fazzoletto, apparteneva a Domenico che l'aveva acquistato in Francia dov'era andato a lavorare. Domenico si difese assicurando d'averlo perduto, o comunque, lasciato la sera avanti, poche ore prima del delitto, in un'osteria. Fu condannato a 30 anni e suo fratello Giuseppe a 22 anni e 6 mesi. L'altro fratello, Giovanni, fu ritenuto colpevole dalla Corte d'Assise di Cuneo e poi assolto dai giudici della Corte d'Assise di Appello.

Quattro anni fa il maresciallo dei carabinieri a riposo Giacomo Denegri prese ad interessarsi al caso dei due fratelli e raccolse nuove importanti dichiarazioni.

La Corte Suprema oggi si è trovata di fronte ad un grave interrogativo sul foulard di Domenico Michelis trovato nella stalla dove fu compiuto il delitto e raccolto dal carabiniere Giorgio Casiddu.

In camera di consiglio, i giudici hanno avuto da scegliere attraverso tre soluzioni: 1) ritenere che gli elementi indicati nell'istanza di revisione siano sufficienti a giustificare un nuovo processo e a credere nell'innocenza dei fratelli Michelis; 2) ritenere l'istanza senza fondamento e respingerla; 3) disporre indagini supplementari prima di prendere una decisione definitiva.

Guido Guidi

Avevano usato un lanciafiamme

Fermate otto persone per il «colpo di Napoli»

NAPOLI, mercoledì sera.

Sono giunte ad una svolta decisiva le indagini della polizia sulla clamorosa rapina avvenuta a Lucrino il 21 novembre quando un autofurgone del Banco di Napoli che trasportava valori alle filiali della zona Flegrea, venne assalito da quattro banditi armati di «lanciafiamme».

La notte scorsa la Squadra Mobile ha fermato otto persone, tra cui due giovani donne che sarebbero coinvolte nella delittuosa impresa. Sul loro conto gli inquirenti avrebbero raccolto una serie di fondati indizi, tali da far sperare in una rapida conclusione delle pazienti indagini che non erano mai state accantonate.

Sull'operazione — svoltasi con l'impiego di un centinaio di uomini e la stretta collaborazione dei carabinieri — la Questura mantiene per il momento il più assoluto riserbo. Il dirigente della Squadra Mobile dott. Bernardo per comprensibili motivi non ha voluto rivelare i nomi delle persone sospettate di aver organizzato e preso parte al colpo.

La rapina, come si ricorda, venne compiuta a metà solo per l'imprevista piega degli avvenimenti dopo che i malfattori ebbero lanciato contro gli occupanti dell'autofurgone bancario un liquido infiammabile che li trasformò in torce umane.

Una delle vittime, l'autista dell'automezzo, il cinquantenne Luigi Capozzi, nonostante le sollecite cure dei medici, a pochi giorni di distanza dal raccapricciante episodio morì in ospedale tra atroci sofferenze.

Ingrassano al dolce suono dell'arpa

Un allevatore del Galles ha scoperto che la musica classica fa ingrassare notevolmente i bovini - Due sorelle sono impegnate a suonare l'arpa nella modernissima stalla e intanto le mucche aumentano di peso (senza estrogeni)

(Copyright «Chicago Tribune» e «Stampa Sera»)

288 — (continua)

EINAUDI NATALE

WILLIAM STYRON
LE CONFESSIONI DI NAT TURNER
Un romanzo affascinante, una lettura straordinaria: il best-seller che rievoca una rivolta di schiavi nella Virginia del 1831 L. 3000
EINAUDI

NOVITÀ da FULCHERI NUOVO METODO ALTA FEDELTÀ

..dal 1905...
PASTA del "CAPITANO,,
dott. Ciccarelli

DENTI BIANCHI

LETTI PEPINO
In ottone

Classici
VIA PALMIERI 59 tel. 753.416

FIDIT s.r.l.
CORSO RE UMBERTO 2 - TORINO (ang. p. Solferino) - Tel. 532.945
AUTOSOVVENZIONI
a tutti in poche ore con tasso molto ridotto
PRESTITI FIDUCIARI
a persone impiegate con reddito adeguato
MUTUI IPOTECARI
particolarmente celeri a proprietari di alloggi
FIDIT s.r.l.
CORSO RE UMBERTO 2 - TORINO (ang. p. Solferino) - Tel. 532.945

Construcia
prodotto originale tedesco
lavabiancheria da 160.000
lavastoviglie da 180.000
MANETTI
Via S. Teresa 22 bis - Tel. 530.088

Construcia
prodotto originale tedesco
lavabiancheria da 160.000
lavastoviglie da 180.000
CASA NOVA
Largo Orbassano 60 - Tel. 596.068

Construcia
prodotto originale tedesco
lavabiancheria da 160.000
lavastoviglie da 180.000
C.A.T.E.
Via Martorelli 86 - Telef. 238.038

L'AUTORE DEL «BARBIERE DI SIVIGLIA» NEL CENTENARIO DELLA MORTE

Bravo, bravissimo il maestro Rossini

La difficile adolescenza a Pesaro - Poi i genitori, entrambi artisti, lo avviano agli studi a Bologna - Una bruciante vocazione: a vent'anni ha già conquistato la «Scala» - Un'eccezionale attività creativa - Sposatosi cinquantaquattrenne per la seconda volta, trascorre in Francia una quieta vecchiaia interrotta dalla partitura della «Petite Messe Solennelle»

★ GLI ANEDDOTI ★

Era pigro, odiava il treno

● Rossini odiava il treno, sul quale salì una sola volta in tutta la vita preferendogli sempre la più tranquilla carrozza tirata dai cavalli. Ne ha lasciato spiritosa conferma con un «pêché de vieillesse» intitolato «Un petit train de plaisir». E' un autentico «balletto», i cui sottotitoli sono indicativi dell'intenzione satirico-grottesca dell'autore: «Signori in carrozza», «Il fischio diabolico», «La dolce melodia del frano», «Arrivo alla stazione», «Il terribile deragliamento», «Primo ferito», «Secondo ferito», «Prima morto in Paradiso», «Primo morto all'inferno», «Canto funebre», e infine un bell'«Amen» in do maggiore.

● Sulla proverbiale pigrizia di Rossini. Si narra di una volta che egli preferì rimanere un pezzo, piuttosto che alzarsi da letto per raccogliere il foglio già scritto a metà che gli era caduto.
Circa la clamorosa rinuncia di Rossini a comporre ancora musica per il teatro dopo il «Guglielmo Tell», il musicista, ad Andrea Maffei che scherzosamente minacciava di prenderlo a bastonate, rispose: «Scrivevo spesso quando le melodie venivano a cercarmi e a sedurmi, ma quando capii che toccava a me di andarle a cercare, nella mia qualità di "scansafatiche" rinunciai al viaggio e non volli più scrivere».

● Prodigiosa la memoria di Rossini. A tredici anni, per una sorta di scommessa con il tenore e impresario Mombelli, dopo avere ascoltato due sere consecutive un'operina di un certo M° Portogallo, tornato a casa, ne stese tutto lo spartito per canto e pianoforte. Al Mombelli poi, che incredulo pensava a un inganno ordito con il copista, il giovanissimo Rossini, seccato, rispose: «Se non mi credi aspetti ancora qualche giorno: quando avrò sentito l'opera un altro paio di volte, ne scriverò sotto i suoi occhi la partitura completa per orchestra».

● Fin dai primi anni Rossini fu molto sensibile al fascino muliebre e tale fu la sua fama che, egli ammise francamente, avrebbe preferito essere picchiato da un padre piuttosto che baciato da una donna brutta.

● Rossini non nutriva troppa simpatia per Meyerbeer, che considerava uomo falso e maligno. Un giorno il nostro stava passeggiando con un amico quando incontrò Meyerbeer, che gli chiese ansiosamente come stesse. Rossini rispose elencandogli una serie di gravi sintomi, tanto che quando Meyerbeer si fu allontanato, l'amico lo consigliò a tornare immediatamente a casa. «Ma io sto benissimo — disse Rossini —; però il caro Meyerbeer sarebbe così contento di udire la notizia della mia morte domani, che mi è mancato il coraggio di negargli un piccolo piacere oggi». Ciò tuttavia non impedì a Rossini di provare sincero dolore per la morte del compositore tedesco. E a un nipote di Meyerbeer, che per l'occasione aveva scritto una marcia funebre e l'aveva sottoposta al suo giudizio, Rossini cautelosamente obiettò: «Graziosa, graziosa, caro nipote, ma francamente non pensi che sarebbe stato meglio che fossi morto tu e che tuo zio avesse scritto la marcia funebre?».

Rossini in una famosa caricatura di Cariat

g. g.

Quella sera fu un vero "fiasco,,

Alla prima del «Barbiere»: il capolavoro - Ma Rossini non si disperò - Visse felice come i suoi personaggi

Il soprano Maria Callas al trucco: è una delle prestigiose Rosine del «Barbiere di Siviglia»

Gioacchino Rossini venne al mondo a Pesaro il 29 febbraio 1792. Dalla madre e dal padre, con pari equilibrio, trasse quelle doti diverse che nella sua personalità e nella sua arte si fusero armoniosamente: dalla madre Anna Guidarini, figlia di un fornaio, bella, con una buona voce di soprano, ereditò la dolcezza, il tenero languore; dal padre, «trombetta» comunale della città di Pesaro, il brio instancabile e il carattere bizzarro. Il padre di Gioacchino, detto anche «Vivazza» per l'indole espansiva, prese parte attiva alle vicende politiche italiane: nel '97, impadronitosi dell'amministrazione comunale, fu tra i patrioti che proclamarono l'annessione alla Repubblica Cisalpina; due anni dopo, appoggiato dalla polizia pontificia, se ne stette in carcere finché non vennero a liberarlo i Francesi rientrati a Pesaro nell'estate del 1800. La agitazione di questi anni e il ricordo delle sofferenze che ne ricavò la madre, per la quale Rossini nutrirà una vera adorazione, contribuirono certo a formargli una mentalità amica dell'ordine.

D'altra parte, va anche detto che Gioacchino era in quegli anni un ragazzo dalla vivacità terribile, un vero terremoto al quale nessuno riusciva a trovare uno sfogo nonché un'occupazione: al punto che i genitori, trasferitisi a Lugo e divenuti artisti viaggianti, non trovarono di meglio che metterlo garzone presso un fabbro ferraio loro amico. Ma è proprio a Lugo che la musica prende sotto le sue ali il piccolo discolo; e lo fa con l'aiuto di don Giuseppe Malerbi, abilissimo a conquistarsi il ragazzo con il suo carattere giocondo e a coltivargli la voce, bella per natura.

Quando nel 1804 la famiglia si trasferisce definitivamente a Bologna, la vocazione musicale del giovane è già chiara, con grande gioia dei parenti che finalmente vedono Gioacchino esercitarsi al clavicembalo anziché scapicollarsi per casa. A Bologna studia con Angelo Tesei, serio e onesto insegnante della scuola di Stanislao Mattei che in quel tempo, a Bologna, dettava legge in fatto di gusto e scienza musicale. Con Tesei il giovane Rossini, oltre che buon suonatore di viola, diventa tanto esperto nell'accompagnare i cantanti al cembalo che, assai per tempo, lo troviamo seduto allo strumento nelle stagioni d'opera dove lavorano padre e madre. I quali mostrarono veramente grande avvedutezza continuando a curare la cultura del ragazzo: nel 1806 lo iscrissero al Conservatorio cittadino, ove studiò il violoncello e il pianoforte e per tre anni fece solidi studi di contrappunto col famoso Mattei. Accanto alle composizioni scolastiche di rito, per suo conto, veniva componendo le arie di un libretto, Demetrio e Polibio, scritto da Vincenzina Viganò Mombelli, moglie di un tenore e madre di due cantanti avanti carine che avevano incaricato il giovane di scrivere un'opera per loro. L'occasione si rinnova poco dopo, e per un'altra famiglia di musici (i Morandi), Rossini scrive La cambiale di matrimonio che va in scena il 3 novembre 1810 al teatro San Moisè di Venezia; il buon successo e la necessità di guadagnare per arrotondare i bilanci famigliari, spingono il giovane a lasciare il Conservatorio.

Nel maggio del '12 dà a Venezia La scala di seta e nel settembre, a vent'anni, fa cadere ai suoi piedi La Scala di Milano con La pietra del paragone; l'opera si replica 30 sere, il pubblico accorre anche dalla provincia, battezzandola «Sigillara», dalla parola storpiata di uno spassoso personaggio che si finge turco, mentre Stendhal la proclama «il capolavoro del genere buffo». La sua fama diventa di portata europea con Tancredi e Italiana in Algeri; nel fiore della giovinezza, bello, arguto, ricercato per la sua piacevolezza, gli arriva un contratto coi fiocchi dal San Carlo di Napoli, dove il geniale impresario Barbaja lo invita.

Due opere nuove ogni anno (così voleva il contratto) da produrre per il San Carlo non bastano a fiaccare la forza di Rossini che nel 1816 si porta a Roma dove per il teatro Argentina, alla velocità record di 28 giorni, scrive Almaviva o L'inutile precauzione; fole il primo nome del Barbiere di Siviglia, scelto per non urtare la suscettibilità del celebre Paisiello che aveva musicato lo stesso argomento. Ma fu davvero una «precauzione inutile» perché il pubblico, mal disposto per la temeraria prova del giovane, il 20 febbraio del '16 decretò un memorabile fiasco all'opera che diverrà presto la più amata ed eseguita di Rossini.

Tornato a Napoli, compone in pochi anni Otello, Cenerentola e Mosè; a Milano rappresenta La gazza ladra, ancora a Napoli La donna del lago e per Venezia scrive Semiramide.

Dopo essere passato da Londra, dove Giorgio IV lo intrattenne familiarmente, Rossini ormai ricco si stabilì da dominatore a Parigi, con la carica di direttore del Teatro Reale Italiano. Dopo avere composto il viaggio a Reims, L'assedio di Corinto, il Mosè (ritatto) e il Conte Ory, stupisce tutto il mondo musicale, compresi i suoi avversari più accaniti come Berlioz, con il Guglielmo Tell.

Poi, come si sa, il silenzio. La cometa giunta allo zenit si fermò al 1829 e cominciò a irraggiare la sua ferma luce sul secolo che procedeva tumultuoso. L'incredibile ritmo lavorativo della giovinezza e una complessione nervosa ipersensibile produssero nel musicista una stanchezza che fu la causa principale della fine della sua produzione operistica. Inattività che fu sospesa dalla composizione dello Stabat Mater (che Donizetti diresse nel '42 a Bologna), di deliziose pagine commistiche e della stupenda Petite Messe Solennelle.

Piena di ammirazione, tutto il mondo della musica e della cultura venne a conoscerlo nella sua casa di Chaussée d'Antin o nella residenza estiva di Passy; consolato e assistito con la pazienza di un'infermiera da Olimpia Pélissier (con cui visse dal 1832 e che nel '46 dopo la morte della Colbran era divenuta sua moglie), se non guarì si trovò la vita regolata al punto che un poco, almeno, migliorò dopo il '55. Nell'autunno del 1864 una congestione cerebrale lo colpì portandolo alla tomba.

Giorgio Pestelli

La cucina: primo amore

■ Noto è l'amore che Rossini portava alla buona cucina, certo non inferiore a quello che egli nutriva per la musica. Geniale ed estroso quel suo trovi modo di farli coincidere, dedicando uno dei tredici volumi in cui sono raccolti moltissimi suoi «Péchés de Vieillesse» agli antipasti (quattro pezzi pianistici intitolati rispettivamente «I ravanelli», «Le acciughe», «I cetriolini» e «Il burro»). E alla frutta anche (altri quattro pezzi per pianoforte che chiamano in causa «I fichi», «Le mandorle», «L'uva» e «Le nocciole»).

■ Invitato a una lauta cena in casa del conte Pertinari nella sua Pesaro, il vertiginoso musicista, a un dato brindisi di un certo avvocato Moroni in cui si evocava la «scintilla» del suo genio, così ampiamente replicava: «E' questa la scintilla, / L'angelica armonia: / Quella che il conte spilla, / Squisita malvasia».

ALT! INTERESSA TUTTI

MAGAZZINO DEI DIPENDENTI
VIA SAN FRANCESCO D'ASSISI 13
quasi angolo Via Monte di Pietà

GRANDE VENDITA

di una enorme quantità di confezioni delle migliori Case per UOMO - DONNA - BAMBINO a minor prezzo di qualsiasi

FALLIMENTO

ALCUNI PREZZI:

Giacche uomo pura lana	L. 1.500
Pantaloni uomo	» 800
Impermeabili uomo donna	» 2.000

Eccezionalmente solo per pochi giorni troverete pure una grande quantità di tappeti nazionali ed esteri

ALCUNI ESEMPI:

Paruro camera letto	L. 1.000
Tappeto salotto 130 x 190	» 5.000
Tappeto sala 240 x 160	» 9.000
Tappeto salone 200 x 300	» 14.000

LE VOCI CELEBRI IN MICROSOLCO COME STRENNA DI NATALE

I dischi più belli sono clandestini

Verosimilmente le enormi difficoltà di esecuzione della maggior parte della musica rossiniana raggelano le iniziative anche delle case discografiche più coraggiose e più ricche di mezzi. L'anno centenario sta infatti volgendo al termine senza che i cataloghi si siano arricchiti di nuovi «numeri», senza che nessuno, soprattutto, abbia sentito l'esigenza culturale di qualche «recupero» particolarmente significativo.

Accade così che le testimonianze rossiniane più importanti e impegnative siano legate a quella serie di incisioni semiclandestine e non sempre facilmente reperibili sul mercato, che portano l'orma nota etichetta «Golden Age», tecnicamente tutt'altro che ineccepibili perché realizzate in occasione di rappresentazioni teatrali o di trasmissioni radiofoniche, e in genere filologicamente poco attendibili a causa dei compromessi cui le varie istituzioni hanno dovuto piegarsi di fronte alla carenza di interpreti specializzati. Rientrano così in tale gruppo «La donna del lago» e «L'assedio di Corinto», «Elisabetta regina d'Inghilterra» e «Otello», «Zelmira» e «La gazza ladra». Per fedeltà testuale — limitatamente però alla parte femminile del cast — fanno invece eccezione l'«Armida», registrata nel 1952 al Maggio Musicale Fiorentino protagonista Maria Callas, la «Semiramide» scaligera del 1962 con la Sutherland e la Simionato, e soprattutto un notevole gruppo di operine comiche: «L'inganno felice», «L'equivoco stravagante», «La pietra del paragone», «L'occasione fa il ladro», «La gazzetta», «Adina».

Passando alle opere più note del Pesarese, naturalmente il «Barbiere» vanta il maggior numero di incisioni (otto originali in microsolco, più una «riversata» dai 78 giri, tutte acquisibili sul mercato italiano), fra le quali spiccano quella Columbia (con la Callas e Gobbi), le due Voce del Padrone (direttori Gui e Serafin, protagonisti Bruscantini e Berbi, entrambe con la De los Angeles come Rosina), le due Decca (Rosine d'eccezione la Simionato e la Berganza), e infine, realizzata dalla RCA una dozzina d'anni fa, quella che vanta nella Rosina di Roberta Peters un eccezionale soprano «coloratura».

Seguono, rispettivamente con tre e due edizioni ciascuna, «Cenerentola» (interessanti quella diretta da Gui per la Voce del Padrone e quella che ha la Simionato come protagonista, entrambe con Bruscantini quale magistrale Dandini) e «Italiana in Algeri» (eccellente il protagonista Teresa Berganza per la Decca e ancora la Simionato per la Columbia). Due sono anche le edizioni del «Conte Ory» (ma una sola, diretta da Gui, è quella che conta), mentre non esiste scelta per «Il turco in Italia» (Columbia), «Guglielmo Tell» (Cetra) e «Mosè» (Philips), anche se di quest'ultima opera la Rai, quale omaggio (naturalmente non in commercio) in occasione del centenario rossiniano, ha riversato le dischi l'esecuzione diretta da Wolfgang Sawallisch nella Basilica romana di S. Maria degli Angeli.

Quanto alla «Semiramide», a parte la citata edizione "Golden Age", essa figura anche, ovviamente con ben diverso prestigio tecnico, nel catalogo Decca con un "cast" dominato dalla prestigiosa coppia Sutherland-Horne. Scorrendo ancora i cataloghi troviamo infine «La cambiale di matrimonio» (Nixa e Ricordi), «La scala di seta» (Nixa e RCA Italiana), «Il signor Bruschino» (Turnabout) e «L'occasione fa il ladro» (Nixa).

Maria Callas, Joan Sutherland, Marilyn Horne e Teresa Berganza sono fra le maggiori interpreti di brani rossiniani incisi nell'ambito di "recitals" vari. Dedicato interamente a Rossini è invece il recente splendido microsolco RCA in cui Montserrat Caballé affronta con alle superbo una serie di brani scelti fra i più ardui e inconsueti del repertorio rossiniano.

Lo «Stabat Mater» è reperibile in quattro edizioni (Voce del Padrone, Heliodor, Oceanic e Remington) e la «Petite Messe Solennelle» in tre (Voce del Padrone, Period, Ricordi), mentre l'Angelicum ha realizzato l'unico disco esistente sul mercato dedicato all'edizione integrale delle «Soirées musicales».

Rosanna Gualerzi

CRONACA CITTADINA

Il film «Helga» fa scuola nel mondo dei balocchi

Novità: bambole anatomiche denominate Adamo ed Eva

In genere le bambine non approvano il loro realismo - Le più grandi commentano: «Sono senza poesia» - Il successo del giorno è la neonata che distribuisce baci - Il giocattolo più costoso: motocicletta con carrozzino, prezzo 200 mila lire

La piccola Bruna Dallaferrera mostra Adamo ed Eva, le due bambole anatomiche comparse in questi giorni nelle vetrine di alcuni negozi torinesi

Il film «Helga» ha fatto scuola anche nel mondo dei balocchi. La nuova pedagogia favorevole alla più ampia divulgazione delle cognizioni sessuali, che prende piede anche in Italia, ha suggerito ai fabbricanti di giocattoli più aggiornati le «bambole anatomiche». Sono in vetrina in questi giorni due neonati, maschio e femmina, dai nomi altisonanti di Adamo ed Eva. Si distinguono non solo per gli abiti e il colore della cuffia, ma anche per la completezza delle parti anatomiche. Sono fabbricate ad Arona in due versioni: quella a «buon mercato» costa 1900 lire e quella di lusso 4500.

La insolita coppia di bambole ha suscitato interesse in molti genitori, soprattutto fra quelli che si sentono impegnati a compiere l'educazione sessuale dei figli.

Tra le bambine le reazioni sono contrastanti. Qualcuna non le guarda con occhio particolare; le più grandi ne fanno argomento di commenti con le amiche. La maggior parte non sembra attratta in modo speciale da tanto realismo trasferito nel regno dell'infanzia. «Sono bambole senza poesia» commentano con tono di rimprovero.

Un'altra bambola di successo è il «Bacl-baci», la neonata che, come dice il suo nome, distribuisce baci. L'ha propagandata la tv ed è andata a ruba tanto che quasi tutti i negozi ne sono ormai sforniti. I nuovi stocks non arriveranno che dopo l'Epifania.

Ha incontrato la simpatia del pubblico anche l'ultima creazione di una nota ditta torinese: Richetto, lo scolaro ritardato, dallo «Zecchino d'oro». Costa 16 mila lire.

Nel settore meccanico sono già quasi esauriti i piccoli flippers e i telefoni, non soltanto i modernissimi radiotelefoni da investigatore dilettante ma anche i vecchi apparecchi con interminabili cordoni che hanno però un campo di ascolto limitato a due camere vicine.

E' di moda anche la cassetta del piccolo studioso di minerali. Contiene pezzi di quarzite, piriti, gessi, fluoriti, ematiti. E' corredata da un volume di volgarizzazione scientifica e costa 25 mila lire. I minerali si vendono anche sciolti, in pezzi rari, come pinguli preziosi da sottrarre ai rimpianti di gusto discutibile che si trovano in ogni casa. Alcuni hanno poco prezzo. Un amatore, anche centinaia di biglietti da mille.

Ai bambini che piovano vecchissimi non i genitori (e viceversa) è destinato il regalo più caro del momento: la moto con sidecar su cui possono prendere posto l'adulto e il piccino. Costa 200 mila lire. Torino è l'unica città d'Italia che se ne è aggiudicata l'esclusiva alla fiera di Norimberga.

Tanto arditezza è compensata da un pizzico di romanticismo: il cavallo cavallino di pelo che galoppa da sé quando ha in sella il suo piccolo cavaliere. E' però un romanticismo costoso: 10 mila lire.

v. s.

Prosegue l'inchiesta per la bistecca "gonfiata,,

Controllate stamane a La Loggia le carni di un centinaio di vitelli

Sopralluogo degli esperti dell'Istituto di agraria - Il prof. Bosticco: «La maggior parte degli allevatori non conosce neppure l'esistenza degli estrogeni»

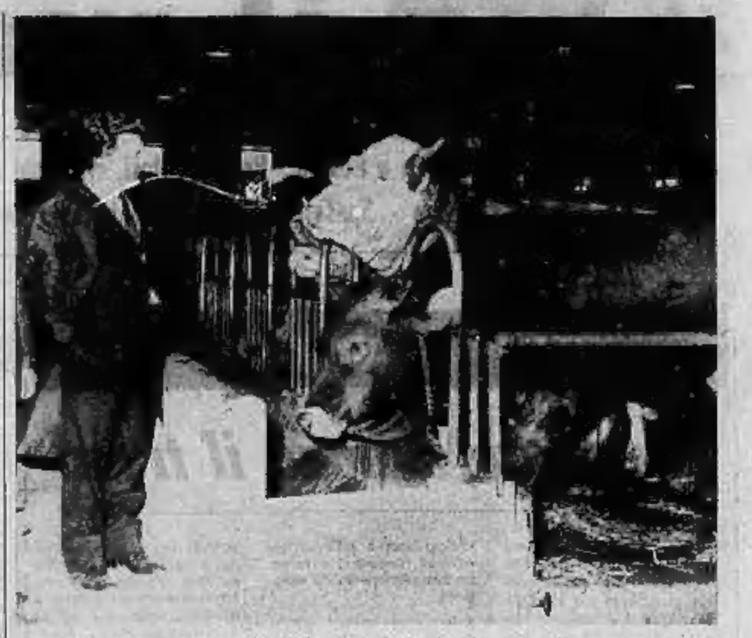

I vitelli stamane nella stalla della ditta di La Loggia prima di essere macellati

«I consumatori torinesi non hanno da temere. E' difficile che sulle loro tavole possa apparire una "bistecca drogata". Gli allevatori piemontesi nella maggior parte non sanno neppure che si possa ingrassare un vitello con sostanze estrogene nocive alla salute dei consumatori».

Questo ci ha dichiarato stamane il professor Bosticco del centro zootecnico dell'Istituto di agraria che, assieme al prof. Bonomi e con la collaborazione del veterinario provinciale prof. Garlando ha assistito alla Loggia nella tenuta della Stalca, una delle maggiori società di allevamento e importazione di bovini, alla macellazione di cento vitelli.

Le bestie erano state raccolte nel Saluzzese e nei dintorni di Carmagnola: l'Istituto di agraria le aveva curate sin dalla nascita proprio per compiere studi per una più sana e redditizia alimentazione.

Le dichiarazioni di questi esperti assumono particolare importanza in questo momento. I controlli effettuati stamane sembrerebbero escludere che l'ingrasso artificioso possa considerarsi da noi un'abitudine diffusa. Le indagini, ad ogni modo, continuano.

Per quanto riguarda la carne importata dall'estero, ci ha precisato uno dei dirigenti della Stalca, Sinelli, i controlli sono severissimi. Le operazioni di scarico dei camion frigoriferi provenienti dai Paesi fuori dall'area del Mercato comune avvengono sotto stretta sorveglianza e la merce è controllata «pezzo a pezzo». Ieri per esempio sono arrivati dieci autocarri dalla Bulgaria e dalla Romania e le carni sono state tutte esaminate accuratamente.

Scoperta la rete degli estrogeni?

Le indagini del ministero della Sanità - Sequestrate 7 mila confezioni

Ci telefonano da Roma:

Per le «bistecche gonfiate» numerosi deputati hanno annunciato la presentazione di interpellanze alla Camera. La questione si attarga. Dopo la denuncia di 13 persone a Bologna e la condanna a mezzo milione di ammenda ad un allevatore di Torino, si ritiene che le indagini disposte dal ministero della Sanità e dal capo della Procura di Roma portino a nuovi sviluppi. Secondo voci non circolano con insistenza, ma che non hanno trovato nessuna conferma ufficiale, sarebbe stata accertata l'esistenza di una «organizzazione» che importava estrogeni dalla Germania Federale e dall'Olanda per poi fornirli agli allevatori italiani. Di certo, per ora c'è il sequestro, in vari allevamenti, di 7 mila confezioni di sostanze chimiche usate per l'ingrasso artificiale.

Mentre le indagini sono in corso, continua la polemica sul punto fondamentale di tutta la vicenda: le «bistecche gonfiate» arrecano danni alla salute? Tra i tanti interventi, ultimo e autorevole è quello del professor Masali, direttore del laboratorio di Roma. In un articolo che apparirà nel prossimo numero del giornale dell'Associazione allevatori.

Il professor Masali afferma che «la tolleranza usata in alcuni Paesi non può essere presa come esempio da imitare poiché a tutt'oggi i biologi non hanno ancora dimostrato, in modo assoluto, l'assenza di danni alle persone che si nutrono di carni provenienti da animali così trattati». Dopo aver portato come esempi alcune esperienze condotte su topi alimentati con carni appositamente trattate con estrogeni, il direttore del laboratorio di Roma conclude affermando che «anche il semplice sospetto su eventuali azioni patogene di determinate sostanze, debba ritenersi sufficiente per impedirne l'uso». Gli estrogeni sono prodotti che esistono sulle strutture ormoniche delle persone e che, di conseguenza, alterano le condizioni psicofisiche fino ad incidere sulle funzioni vitali.

Neve e foschia: bloccati i voli

La situazione sulle strade - Indispensabili le catene per andare al Sestriere e sulla Fossano-Savona

A dare una nota tradizionale ai preparativi natalizi è arrivata la neve. Un'apparizione ancora fuggevole in città; più consistente la coltre bianca in collina. A Torino i fiocchi caduti nella notte si sono sciolti per lo più al contatto con il suolo; in alcune strade di periferia è però rimasta una patina insidiosa che ha rallentato la circolazione. Sulla collina il manto nevoso ha ricoperto alberi, tetti, vie.

Ecco la situazione nella provincia:

✦ AEROPORTO — Da ieri Caselle è chiuso a causa soprattutto della nebbia. Stamane la visibilità è migliorata (si vede a 600 metri) ma non è ancora sufficiente per riaprire lo scalo al traffico internazionale. Nella notte sono stati sospesi due «passeggeri», uno in arrivo e l'altro in partenza. Pacchi, corrispondenza e giornali per Roma sono partiti da Genova. Sempre da Genova è arrivato un aereo postale con destinazione Torino: un camion ha provveduto al trasbordo della merce. Anche per i passeggeri stamane partenza: sospesi i voli per Roma e Parigi.

✦ STRADE — Nevica, più o meno intensamente, su tutta la regione. Le comunicazioni non sono interrotte, ma se la situazione meteorologica rimane stazionaria, qualche strada potrebbe anche essere vietata al traffico. In parecchi punti sono obbligatorie e consigliate le catene. Il Sestriere si raggiunge con difficoltà dopo Perosa Argentina: la strada è coperta da un manto nevoso di 30-40 centimetri.

Anche i colli fra Ceva e Savona, sull'autostrada Fossano-Savona, sono transitabili solo con catene e a velocità ridotta. L'autostrada Torino-Milano è tutta percorribile, ma si consiglia prudenza specie in prossimità di ponti e cavalcavia, dove il nevischio caduto ha formato strati di ghiaccio. Lo stesso suggerimento vale per la Torino-Ivrea; da St-Vincent ad Aosta traffico con catene. Sulla statale per Asti sono segnalati parecchi incidenti non gravi.

✦ CITTA' — Sono stati alti centimetri di nevischio, ma la situazione non desta preoccupazioni. Squadre di spalatori sono al lavoro per sgomberare le piste strade rimaste bloccate.

Colpo di scena in Assise durante il processo

Mettono la maschera al bandito e la vittima non ha dubbi: E' lui

Aveva rapinato una tabaccaia di 20 mila lire e organizzava un'aggressione al titolare di una ditta per impadronirsi delle buste paghe - Il movimentato confronto in aula

Giovanni Muggianu, 33 anni

A soli 19 anni, Giovanni Muggianu, nato ad Orgosolo e abitante a Trana, aveva progettato un «colpo» ardito. Assieme a due complici, suoi conterranei, intendeva aggredire il titolare della ditta Dega, di via Bogino 16, per portargli via le buste paga dei dipendenti. Bottino previsto: sei milioni. Le sue aspirazioni di un facile guadagno sono sfumate per il tempestivo intervento della polizia. Stamane è finito sul banco degli imputati, in Corte d'Assise, per una rapina di 20 mila lire.

Verso la fine dello scorso maggio, il giovane aveva stretto amicizia con Giovanni Marine, 26 anni, pure di Orgosolo, che era stato condannato a scontare due anni di soggiorno obbligato a Ciriè. Al due si unì Luciano Carta, di 29 anni, da Santu Lussurgiu, abitante in via Ormea 59.

La polizia teneva d'occhio il Marine, e quando si accorse che, accompagnato dal Muggiano e dal Carta, si recava sovente in via Bogino, il capo della Mobile, dottor Montesano incaricò due agenti di pedinare il terzetto. Il 31 maggio, giorno di paga, mentre il titolare della ditta, Carlo Alberto Gallesio, tornava dalla banca con 6 milioni nella borsa, i tre giovani furono sorpresi nell'androne nella zona e fermati.

Non si fa il processo alle intenzioni: così il Marine e il Carta furono rilasciati liberi.

Il Muggianu venne invece riconosciuto dalla tabaccaia Silvia Pilatone, che il 24 maggio era stata minacciata di morte da un bandito entrato nel suo negozio di corso Racconigi 22 con il volto coperto da una calza da donna. Il rapinatore aveva portato via 20 mila lire. «Anche se era mascherato — ha detto la donna — lo riconosco. Il mattino era sottile e l'ho visto bene in faccia».

Stamane l'imputato ha dichiarato: «Sono innocente. Non so nulla della rapina». La Pilatone ha insistito. Il presidente dott. Luzzatti ha fatto indossare al Muggianu l'impermeabile e infilare sul capo la calza, al che la teste ha esclamato: «Ora non ho più dubbi. Era proprio lui. Con quella maschera assume un aspetto da mongoloide. Inoltre riconosco le macchie d'unto che aveva sul soprabito». Il difensore, avv. Filippi, ha tentato di far rinviare il processo, ma la sua istanza è stata respinta: la sentenza sarà emessa fra sera.

Oggi nelle cliniche occupate incontro tra studenti e operai

Ripresa l'agitazione nelle medie: 1000 allievi del Sommeiller in sciopero

L'occupazione delle cliniche universitarie alle Molinette darà luogo oggi ad un sit-in degli studenti di Medicina. Si svolgeranno assemblee e commissioni, hanno cominciato a funzionare i consigli di istituto. Tutto il personale non retribuito è in sciopero: l'attività didattica e il lavoro di ricerca sono bloccati anche negli istituti biologici di via Michelangelo.

Oggi alle 17,30 nei locali occupati, i giovani si incontrano con gli operai di alcune fabbriche. La [illegible] rientra nell'orientamento preso dal Movimento studentesco, di «studiare i problemi non chiusi nella torre di uno studio sapere, ma a contatto con tutti gli strati sociali e in particolare i più umili». Si cercherà giungere a seguire dal tutto il tradizionale insegnamento cattedratico con questo nuovo tipo di attività, «certo più aderente alle compresse esigenze della società».

La prima decisione attuata dai consigli di istituto riuniti a Clinica medica, Clinica chirurgica e Patologia medica è stata di indire lo sciopero di tutto il personale non retribuito, che è la maggior parte. Il lavoro di corsia resta affidato ai soli assistenti di ruolo, senza l'opera dei volontari e dei frequentatori. I malati ricevono ugualmente la normale assistenza affinché «non restino su libri, senza alcun colpo, il peso d'una struttura ormai morta».

✦ L'agitazione dei giovani di Medicina ha avuto un'eco anche a Giurisprudenza. Il Movimento studentesco, riunito in assemblea, ha esaminato la lotta che si sta svolgendo in quella facoltà e ha deciso di proporre un'inchiesta sanitaria sulla situazione delle fabbriche.

✦ Dopo un periodo di contatti interni, è ripresa la contestazione degli studenti medi. Oltre mille allievi dell'istituto tecnico Sommeiller hanno stamane scioperato. Al suono della campanella di inizio, alle 8,30, sono rimasti fuori della scuola, in attesa di formare un corteo. Non ci sono stati incidenti.

ECHI DI CRONACA

Assimil - Linguavox
Tutte le lingue vive su dischi e nastri magnetici per registratori e mangianastri. Via Pallo-ll/A, telefono 541.977.

TV guasto? Mike!
Tel 210.605 214.129 tecnico di fiducia. Esperienza tecnica, serietà. Videoservice unico nel suo genere. Feriale e festivo.

Piatino pianoforti, v. Po 6
Tutte le marche. Occasioni, noleggi rimborsabili, rateazioni, accordature, restauri, perizie acquisti usati. Tel. 530 227.

Inaugurazione
Giovedì 19 c. m. alle ore 18 verranno inaugurati i nuovissimi locali del «Toro» Parrucchiere per Signora, Istituto di bellezza Revlon. Via S. Teresa 18 - telef. 542.960.

Guardarobe speciali
in teak poliester 4 porte rialzo L. 98.000, camere altissimi modelli, soggiorni, librerie, salotti, cucine, ecc. Prezzi eccezionali, garanzia, facilitazioni. Via Garibaldi 9, nel centro.

Sciatori - Sportivi
Elegante soprabitino delle migliori marche per uomo e donna e attrezzatura selezionata da Moroni Sport, corso Unione Sovietica 209, telef. 393.584.

Strenne Natale Cavolo
un gradito omaggio Talmone a tutti gli acquirenti di articoli sportivi. Da Cavolo troverete tutto l'equipaggiamento scelto ai prezzi più convenienti. Corso G. Cesare 157 tel. 851.125.

Negro & Carena
Via Tripoli 2, t. 323.067
Operazione Natale. Per le Vostre strenne, per le Vostre prossime festività, per i Vostri regali vi attendiamo. Vasto assortimento in portatili, registratori a bobine e a cartucce, mangiadischi, autoradio, cuffie, tutte le Hi-Fi di Philips.

Meloni Sport
La ditta più qualificata nelle forniture sportive 35 anni di esperienza. La ditta che serve la clientela più chic.

Sciatori - Sportivi
per i vostri acquisti nel negozio di fiducia troverete assortimento, cortesia, serietà, prezzi. Meloni Sport, via Cavour 8, telef. 519.204 548.591.

Tappezzeria in carta
Applicatela da Voi
acquistandola direttamente dalla Fabbrica, via Madama Cristina 125, che vi offre un vastissimo assortimento ai prezzi migliori con le istruzioni.

CONFEZIONI
UOMO - DONNA - BIMBO
Via S. Teresa 24/g angolo S. Fr. Assisi
SI VENDE TUTTO
a prezzi di
FALLIMENTO

Gonna pura lana	L. 500
Pantaloni Terital lana	» 1.900
Paletò bimbo pura lana	» 3.000
Giacca uomo pura lana	» 4.000
Paletò uomo pura lana	» 5.000
Cappotto donna pura lana	» 5.000
Vestito uomo pura lana	» 8.000

Giacche vento - Pantaloni sky, paletò donna, camicie, giacche uomo, giubbini, soprabiti in pelle e migliaia di altri articoli con sconto sino al 70%.

DOMENICA IL NEGOZIO E' APERTO

Offrite un libro!
da
DRUETTO
Via Roma 227 - Torino
tel. 542.988 - 547.820
Vasto assortimento di libri di strenna per tutte le età in tutte le lingue.
ABBONAMENTI A PERIODICI DI TUTTO IL MONDO
Spedizioni ovunque.

diviselle SIRACUSA e SCHULTZ
porte pieghevoli a soffietto
TORINO - VIA MAGENTA 25 TELEF. 741.471 - 745.121

TEMPERATURA DI OGGI

MASSIMA	+4
MINIMA	+0,4

Il Bollettino meteorologico segnala inoltre: temperatura media (notturna) +0,9; ore 8 +1,7; press. 730.0; umid. 86%. Cielo coperto. Previsioni: perdurano le precipitazioni intermittenti con pioggia mista a neve. Temperature a Casale: massima +4,8; minima +0,8; ore 8: +0,3.

CRONACA CITTADINA

Mentre il marito corre terrorizzato a chiamare i carabinieri

Pistola in pugno rapisce una giovane madre di 4 figli

Stanotte a Borgo Dora - L'aggressore era stato l'amante della donna e non si era rassegnato che lei fosse tornata a vivere con la famiglia Ogni tanto si faceva vedere davanti alla casa e rimaneva a lungo in attesa sulla sua auto - Ieri sera è salito: «Devi tornare con me» Poi, sotto gli occhi di una bambina piangente, l'ha trascinata in strada - Si teme che, sconvolto dalla passione, voglia uccidere la donna

Margherita Calvani, 32 anni, la donna rapita. Il marito e la piccola Patrizia, 4 anni: la bimba era presente nel momento in cui la mamma è stata portata via

Un uomo, pistola in pugno, ha rapito una giovane madre di quattro figli. L'ha trascinata in strada, sotto la neve, davanti ad una bambina di 4 anni che piangeva terrorizzata, mentre il marito della donna era corso in cerca di aiuto dai carabinieri. Il rapitore è fuggito con la vittima su una «Giulia» e si teme che sia sconvolto al punto da uccidere la donna e togliersi la vita.

E' un dramma passionale. Antonio Parente, 31 anni, da Foggia, è follemente invaghito di Margherita Pallone, 32 anni. E' stata la sua amante durante il periodo in cui il marito, Dino Calvani, 31 anni, è stato rinchiuso nel carcere di Alessandria, condannato per sequestro di persona. Antonio Parente non si è rassegnato al fatto che Margherita, ai primi di novembre, ha preferito restare accanto ai figli ed al marito tornato a casa dopo avere scontato la pena.

«*Mia moglie, circa un mese prima del mio rilascio, mi aveva confessato tutto* — ha raccontato Dino Calvani ai carabinieri. — *Io ero rimasto in carcere più di tre anni, così ho capito e perdonato ogni cosa. Non nutrivo nessun rancore neppure verso Antonio Parente che l'aveva sempre trattata bene. E' stata lui che non si è rassegnato*».

Il giovane si è fatto vedere spesso sotto casa della donna, in via Reggio 14, a Borgo Dora. Se ne stava fermo per ore sulla sua «Giulia», ma non ha mai trovato il coraggio di parlarle. E' stato invece Dino Calvani ad affrontarlo per mettere fine alla penosa situazione: «*L'ho invitato a casa, "Vieni a riprenderti la roba che hai lasciato, parliamo un poco, non facciamo drammi", gli ho detto*».

Erano le 18,30 di ieri. Antonio Parente si è mostrato ragionevole: Margherita Calvani gli ha parlato dei suoi figli (tre sono ospiti di un collegio) e della famiglia che *non voleva distruggere. Teneva in braccio la figlia minore, Patrizia, di 4 anni, e prima di andarsene il Parente le ha fatto una carezza.*

«*E' tornata nella tarda sera* — racconta Dino Calvani. — *Sembrava una furia. Aveva lo sguardo allucinato, gridava*». Hanno cercato di calmarlo, ma il giovane era troppo sconvolto: «*Tu devi tornare con me*» ripeteva alla donna. All'improvviso ha tolto di tasca un pugnale, poi una grossa pistola: «*Devi tornare a qualunque costo!*» ha gridato.

Margherita Calvani e il marito non hanno perso la testa ed hanno continuato a ragionare. «*Ad un certo punto ho capito che si era un poco tranquillizzato* — ricorda l'uomo. — *Aveva messo di sopra via le armi e sembrava disposto a discutere ancora. Ne ho approfittato e con una scusa sono uscito*». L'alloggio è modesto ed ha il gabinetto sul ballatoio, così Antonio Parente non ha avuto alcun sospetto.

Correndo come un pazzo, Dino Calvani ha raggiunto la stazione dei carabinieri di Borgo Dora, in via Mantova, ed ha chiesto aiuto. Sono intervenute subito due radiopattuglie, ma era troppo tardi.

La piccola Patrizia ricorda che mentre la mamma cercava di metterla a letto, l'uomo l'ha afferrata per un braccio e l'ha trascinata via dalla porta: «*Gridavano, gridavano*» ricorda la bimba. Margherita Calvani aveva indosso la gonna ed un golf, ai piedi soltanto le pantofole. Nevicava forte, erano quasi le tre. Ha dovuto seguire

Antonio Parente, 31 anni, era stato l'amante della Calvani

Antonio Parente in strada, fino alla sua «Giulia». Da quel momento di lei non si sa più nulla.

Per tutta la notte le auto della polizia e dei carabinieri hanno dato invano la caccia al rapitore. Dino Calvani era su una delle macchine. Ha seguito tutte le ricerche. Ha portato gli agenti alla vecchia casa di Antonio Parente, in strada Rosaschia 33, ma nessuno l'aveva visto. Li ha accompagnati in via Modena, dov'era parcheggiato il camion che appartiene al rapitore, ma il veicolo era chiuso, la coltre di neve intorno era intatta. Stamane le ricerche sono continuate, sono stati fatti anche posti di blocco, ma fino a questo momento di Antonio Parente e della donna che ha rapito non è stata trovata traccia.

In un negozio a SETTIMO

Spaccano la vetrina ma sono messi in fuga

Il cognato del padrone dorme nel retro - Quando sente lo schianto balza in piedi e affronta i ladri: fuggiti

Tre ladri hanno tentato di rubare stanotte in un negozio di abbigliamento in via Fermi a Settimo. Sono stati messi in fuga dal cognato del padrone che dormiva nel retro e che è stato svegliato dai rumori. Gli sconosciuti si sono dileguati a piedi nella notte. Il giovane che li ha sorpresi ne ha visto bene uno in faccia e stamane è stato lungamente interrogato dal brigadiere Balbo della stazione dei carabinieri di Settimo.

Il negozio è frequentemente preso di mira. In passato il proprietario, Carmelo Surra, 40 anni, ha dovuto più volte denunciare che il locale era stato saccheggiato dai ladri. L'ultima volta è stato circa due mesi or sono. Da quel momento il cognato, Michele Cirillo, 30 anni, si è offerto di dormire nel retro per scongiurare altri «colpi».

Stanotte verso le 4 il cirillo ha sentito degli strani rumori. Pareva che la serranda si muovesse violentemente. In un primo tempo il giovane ha pensato che la causa fosse il vento. All'improvviso ha udito uno schianto. La saracinesca era stata alzata e qualcuno, con un corpo contundente, aveva spezzato il cristallo della vetrina. Con un balzo il Cirillo si è precipitato nel negozio: si è trovato di fronte ad uno sconosciuto che con un cacciavite stava abbattendo gli spuntoni di vetro per aprirsi un varco. Dietro c'erano altri due individui con dei sacchi. I tre hanno avuto un attimo d'esitazione poi si sono dati a precipitosa fuga. Inutilmente il Cirillo ha cercato d'inseguirli gridando: non c'era nessuno per la strada e i ladri hanno potuto dileguarsi indisturbati.

★ Dall'abitazione di Giancarlo Moro, al quarto piano di via Monteu da Po 13, i ladri hanno portato via, ieri pomeriggio, la cassaforte a muro contenente danaro e gioielli per due milioni e mezzo di lire. Il furto è stato denunciato al commissariato Borgo Po.

Ritardo di sei minuti

Proteste a Giaveno per l'orologio comunale

Coro di proteste di operai e studenti di Giaveno. Da oltre una settimana l'orologio della torre campanaria comunale ritarda di sei minuti. I «pendolari» che tutte le mattine devono prendere il pullman per Torino, abituati a regolarsi sulla «Torre dell'orologio», arrivano in stazione in ritardo, quando cioè l'autobus è già partito e devono attendere il successivo con tutte le relative conseguenze. La cittadinanza chiede che chi è preposto alla regolazione dell'orologio assolva al suo compito con tempestività.

La stessa categoria protesta inoltre perchè le strade di circolazione provinciale non sono tempestivamente innevate per facilitare il traffico. Auto e pullman, tra ieri e oggi, sono stati fuori strada per le cattive condizioni del fondo ricoperto da neve, ghiaccio e (soprattutto) i «pendolari» chiedono, perchè, che i cantonieri, invece di cominciare il lavoro alle otto e alle nove, quando cioè operai e studenti sono già arrivati a Torino, effettuino dei turni con inizio alle quattro del mattino.

Camion sbanda sull'autostrada e si rovescia nella scarpata

Stamane, tra Rondissone e Chivasso - Travolta la rete di protezione, si è arrestato contro gli alberi al bordi di un laghetto - Illeso l'autista

Pauroso incidente, questa mattina, sull'autostrada Milano-Torino, al km 19,809, tra i caselli di Rondissone e di Chivasso. Un autotreno adibito al trasporto di bestiame, di proprietà dei fratelli Romeo e Guerrino Rebecchi, con sede a Mantova, viaggiava verso il loro boario di Chivasso. Alla guida era il quarantacinquenne Ernesto Bonato, da Mantova.

Le cause dell'incidente pare debbano attribuirsi ad un momento di distrazione del conducente, che ha perso il controllo dell'automezzo il quale è sbandato sull'estrema destra. L'autocarro ha demolito un lungo tratto della protezione metallica verso i campi ed è piombato in un boschetto che sorge a lato dell'autostrada. L'automezzo con a bordo il Bonato ha urtato una coppia di pali del telegrafo in cemento; proseguendo la sua corsa, si è rovesciato, dopo un salto di una dozzina di metri, al fondo della scarpata. Due alberi hanno resistito all'urto: essi sono stati provvidenziali per il camionista e per il suo mezzo, che si è così arrestato, evitando di piombare nelle gelide acque di un laghetto artificiale, ai piedi della scarpata.

Malgrado la spettacolarità dell'incidente, il Bonato è uscito indenne, tra lo stupore degli automobilisti accorsi in suo aiuto. L'automezzo è capovolto; sul posto è atteso un carro-gru, ma per liberarlo bisognerà dapprima ripulire il boschetto, poichè numerosi alberi intralciano, e in certi punti addirittura impediscono, le operazioni di recupero.

La sottoscrizione de «La Stampa»

Il generoso slancio dei lettori verso le popolazioni piemontesi duramente provate dall'alluvione del 2 novembre, non accenna ad affievolirsi. Numerose persone si sono presentate anche stamane ai nostri sportelli di via Roma e via Marenco 32 per versare un contributo. La sottoscrizione de «La Stampa» ha quasi raggiunto il mezzo miliardo, esattamente 499 milioni 443.366 lire. Una significa dimostrazione di amicizia e di solidarietà umana. Buona parte della cifra raccolta è già stata distribuita ai sinistrati.

A ruolo dodici miliardi di imposte del Comune

La Giunta ha approvato ieri i ruoli di prima serie dei tributi comunali per il 1968. Comprendono: ruoli principali di competenza del '68 e ruoli suppletivi di annualità precedenti per un totale di oltre 12 miliardi. Nella somma sono inclusi 6 miliardi e mezzo per l'imposta di famiglia.

In totale i ruoli di prima serie hanno subito un incremento rispetto al '67 di 1 miliardo 330 milioni, rispetto al '66 di circa 3 miliardi. L'aumento dell'imposta di famiglia rispetto al un anno fa è di 620 milioni.

I lettori ci scrivono

Le donnine di via Ormea

● «Portavoci di un folto gruppo di inquilini di una vecchia casa torinese sita (ahimè) in via Ormea, in zona invasa dalle "lavatrici della strada", esprimiamo la nostra più indignata protesta per gli inconvenienti che un solerte istore dell'ordine ha dovuto subire in seguito ad un controllo di una squisita "lavoratrice della strada" che disturbava il giusto riposo di onesti lavoratori.

«A questo punto dobbiamo preparaci purtroppo al peggio, in quanto il fattaccio non può che incoraggiare queste rumorose donnine, a scendere unite in una azione di protesta in piazza, magari con tanto di cartelli inneggianti alle loro richieste.

«Signori, non ci resterà altro che scendere noi stessi in strada e con solide ramazze ripulire i nostri marciapiedi, usando il manico (se necessario) sulla schiena dei loro protettori?».

Segnoco 5 firme

Ta...pum Ta...pum

● «Funziona, in modo irrazionale, a casa nostra una autoclave che, dicono, serve per far giungere l'acqua ai piani superiori. Il funzionamento di tale pompa (ta... pum, ta... pum) è molto rumoroso, continuo e snervante, specie per chi, costretto ad un lavoro a turni, deve, per forza di cose, stare in casa durante il giorno a riposare.

«Poichè ogni cittadino ha il "diritto" di essere tranquillo almeno in casa propria e di considerare questa un luogo di riposo e non un inferno, si è protestato ripetutamente con l'amministratore. Risultato zero. E così, dalle 7 alle 13 e dalle 17 alle 21, tale rumore continua ad essere una ossessione, un insopportabile tormento. Oltre alla tranquillità perduta, si hanno a lamentare continui guasti ai rubinetti, ai boiler, alle tubature di scarico.

«Ci siamo anche rivolti ai vigili. Poichè, dopo altre una settimana trascorsa così era fatto vivo, siamo andati in sezione. Un vigile, cui chiedevamo di venire a renderci conto personalmente della situazione, ci ha consigliato di inviare l'esposto al Sindaco. E così abbiamo fatto. Son passati più di 10 giorni e nulla è cambiato.

«A questo punto sorge il dubbio che neanche il Sindaco abbia l'autorità di intervenire in questa faccenda. Ed allora, a chi dobbiamo rivolgerci? Questo chiediamo, lettori chi è, se c'è, che ai interessa di questi problemi. Noi siamo sicuri che, se questa lettera sarà pubblicata, per qualche giorno, la pompa cesserà di funzionare e così, se qualcuno dovesse venire per un sopralluogo, troverà tutto in regola. Poi si ricomincerà...».

Segue la firma

P.za Adriano 15
Lato via Paolini
10138 TORINO

FART

Telef. 75 66 68
Tram 3 - 5 - 6 - 15
Autobus 50 - 56 - 65

AGEVOLA IL PAGAMENTO

È così possibile acquistare A RATE

Confezioni pronte, Tessuti, Pellicce, Biancheria, Maglieria, Lenzuola, Coperte, Tappeti, Oreficerie, Orologerie, Foto-Cine, Borse, Calzature, Carrozzelle, Elettrodomestici, Radio-TV, Mobili, Cicli, Casalinghi, Giocattoli, ecc.

SENZA FIRMARE CAMBIALI

FINO AL 31 DICEMBRE
OMAGGIO MERCE DEL 10%
SULLA SOMMA SPESA

DOMENICA 22 DICEMBRE APERTURA NORMALE

EVVIVA IL NATALE!
UN DONO BERRY

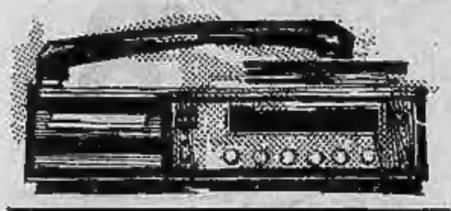

10123 TORINO | VIA ROMA 33 | TEL. 51.90.62

A LOANO *'Riviera delle Palme'*
NUOVISSIMO HOTEL GARDEN LIDO

APERTO TUTTO L'ANNO
1ª cat. - Camere con terrazze sul mare, aria condizionata e tutti i conforts di casa vostra - Telefonare 0182 85.000

riscaldatori istantanei
DIEMO

da 25.000 a 150.000 cal/h
RISCALDANO
ESSICCANO
SGELANO
ASCIUGANO

CAPANNONI - CANTIERI - CARROZZERIE - MAGAZZINI
AUTORIMESSE - DEPOSITI - DOKS ecc.

DISTRIBUITI DA
arcom
CHERASCO (CN) - Tel. 48.050

TORINO	TEL. 651.871	NOVARA	TEL. 28.855
ASTI	» 52.104	VOGHERA (PV)	» 41.800
PONTE CURONE (AL)	» 88.201	COSSATO (VC)	» 81.920
		DIGNO LIGURE	» 78.806

ANNUNCI ECONOMICI

Questi annessi possono essere ordinati a:

TORINO - Via Roma n. 80 Salone de «La Stampa»
MILANO - Via Borgogna n. 3 Gall. Passarella 2
ROMA - Largo N. Spinelli 5 Largo del Tritone 153 Via 12 Ottobre 180 r Portici Accad. 17 r Via Roma 68 r
GENOVA - Via Roma 148

altresì presso tutti i corrispondenti della «Pubblicità Stampa S.p.A.».

Coloro che intendano inoltrare la loro richiesta per corrispondenza possono scrivere a: «Pubblicità Stampa», via Roma 80, 10100 Torino, inviando l'importo per vaglia postale o bancario oppure mediante versamento nel c/c postale n. 2/18898 Torino.

Il prezzo di queste inserzioni risulta dal prodotto del numero delle parole (minimo dieci adoperando le artificiosamente composte) per la tariffa con l'aggiunta delle tasse in ragione dell'4% globale.

Per ogni avviso disposto due volte su «La Stampa» (o «Stampa Sera» dal lunedì) che a tutti gli effetti viene considerato come il settimo numero de «La Stampa», è concesso una ripetizione gratuita dello stesso testo in «Stampa Sera» entro un mese.

E' ammesso nel testo degli avvisi normali l'inclusione di una sola parola in carattere maiuscolo (oltre a quella iniziale) e sarà computata per tre parole.

Avvisi in cornice: tariffa doppia.

Per le inserzioni in data fissa sconto del 20%.

Coloro che desiderano rimanere ignoti ai lettori possono utilizzare il nostro servizio cassette aggiungendo al testo dell'avviso la frase: Scrivere «Pubblicità Stampa n. ..... 10100 Torino», computata per cinque parole. In tal caso all'importo dell'inserzione andranno aggiunte il nolo della cassetta in lire 200 per decade, ed un deposito di lire 200 per chi eventualmente desideri il recapito a domicilio delle corrispondenze.

La «Pubblicità Stampa S.p.A.», in base al capitolato di concessione di esercizio del casellario postale, è considerata a tutti gli effetti e unica destinataria della corrispondenza.

Essa ha quindi il diritto di verificare le lettere e di incamerare soltanto quelle strettamente inerenti agli annunci contenendo stampati, circolari o lettere di propaganda.

Tutte le lettere indirizzate alle cassette debbono essere inviate per posta e saranno respinte se assicurate o raccomandate.

Per una speciale accordo intervenuto con l'ISTITUTO BANCARIO SAN PAOLO DI TORINO e con la CASSA DI RISPARMIO DI TORINO gli avvisi possono essere ordinati — nelle ore di sportello — presso tutte le Sedi e Dipendenze di questi Banche esistenti in Italia.

SOC. CAPITALI CESSIONI RILIEVI AZ. L. 50 p.p.

A.A.A.A.A.A.A.A.A. PRESTITI a tutti con o senza cambiali, richiesta da 100.000 a 50.000.000, tasso 12 %, rimborso sino a 60 mesi. Via Passalino 9, telefono 544-224.

A. AFFIDATECI vostri negozi, aziende, cediamo buona tempo. Piazza, corso Marconi 26, telefono 857-324.

A. CENTRALISSIMO PRIMIZIE CEDO RITIRO COMMERCIO, TELEFONARE 540-835. TRATTASI DIRETTAMENTE. 7691

ALIMENTARI Regio Parco, posizione intensa passaggio, attrezzature efficientissime, 40.000 giornaliera. Cedo 4.000.000. Pesano, Madama Cristina 129. 0370

ARTICOLI sportivi, centralissimo, attività pluriennale, forte reddito annuo garantito. Cedo 6.500.000. Pesano, Madama Cristina 129.

AZIENDA lavorazione cacao zuccherato, affermatissima, attrezzature efficientis., elevato giro affari. Cede 8.000.000. Pesano, Madama Cristina 129. 0370

BOLLE cede bar su piazza mercato, 7.500.000. Tel. 480-994.

BOLLE cede alimentario frutta-verdura, 100.000 giornaliere, 3 milioni 500.000. Tel. 480-994.

BOLLE cede confezioni bambini, causa matrimonio. Tel. 480-994.

BOLLE cede rivendita pane, pasticceria, Collegno, richiesta 4.000.000. Tel. 480-994. 0748

CALZATURE Parella, zona popolosa, posizione privilegiata, reddito garantito, clientela sicura. Cedesi 5.000.000. Pesano, Madama Cristina 129. 0370

CAUSA motivi salute cedesi avviatissimo centralissimo negozio vendita calzature. Scrivere: «Pubblicità Stampa 9630 — Torino».

COMMESTIBILE drogheria, Madonna Campagna, moderno, invidiabile posizione, incasso interessante. Cede: 4.500.000 dilazionando. Pesano, Madama Cristina 129. 0370

COMMESTIBILE drogheria self-service, zona Frantà, 80.000 giornaliere, ville adiacenti. Cede: 6 milioni 900.000. Pesano, Madama Cristina 129. 0370

COMMESTIBILI 50.000 giornaliere incrementabili cedesi 300.000 anticipate ottimo affare. Tel. 502-542.

FIORI freschi ceramiche, zona Nizza, attività pluriennale, reddito sicuro, alloggio. Cede: 3.200.000. Pesano, Madama Cristina 129. 0370

FRANA, Carmine 28. Bar moderno, centralissimo, incasso 100.000 giornaliere incrementabili. Urge cedere.

FRANA, Carmine 28. Latteria, zona sviluppo. Li. 140, eventuale alloggio. Causa malattia cede 4.000.000.

LATTERIA Madonna Campagna, zona popolosa-commerciale, buon incasso, reddito garantito. Cede: 3 milioni. Pesano, Madama Cristina 129.

LAVANDERIA centrale acqua-secco macchinario moderno reddito netto 550.000 mensili, dilazionando cedesi. Quirico, Garibaldi 3. A119365

MACELLERIA bovina, regione Berga, moderna, spese minime, adatto persona capace. Cede: 2.800.000. Pesano, Madama Cristina 129.

OCCASIONE! profumeria centralissima, posizione privilegiata, cause urgente trasferimento, richiede solo valore attrezzature. Pesano, Madama Cristina 129. 0370

OFFICINA meccanica attrezzatura stampi stampaggio modernamente attrezzata fatturante quattro milioni mensili esaminerebbe privatamente proposte cessione. Assicurasi lavoro con adeguato reddito. Scrivere: «Pubblicità Stampa 4156 — Torino».

OREFICERIA orologeria, Madonna Campagna, magnifico negozio attrezzatissimo, concessionarie primarie marce. Cede: 15.000.000. Pesano, Madama Cristina 129. 0370

PASTICCERIA confetteria, attività pluriennale, attrezzatura all'efficientissima, alloggio soprastante, 120.000 giornaliere. Cede: 15.000.000. Pesano, Madama Cristina 129.

PESTINATRICE Madonna Campagna, attrezzature nuove, ottimo incasso, causa malattia, cede: 1 milione dilazionando. Pesano, Madama Cristina 129. 0370

PROFUMERIA [illegible], cintura Torino, ottima moderno arredamento, concessioni primarie importanza. Cede: 7.500.000. Pesano, Madama Cristina 129. 0370

SVENDESI negozio drogheria causa ritiro commercio. Tel. 788-931.

TORRES cede avviata bottiglieria zona Francia-Paradiso. Tel. 389-417.

TORRES cede zona Cascine Vica negozio alimentare frutta verdura, forte incasso. Tel. 389-417.

VENDO piccola filatura impianto lavasecco ferri vapore, volendo alloggetto annesso. Tel. 761-828.

COMPRA - VENDITA AZ. LOCALI e TERR. L. 50 p.p.

A. ACQUISTA contanti famiglia qualunque alloggio piccolo-grande. Telefonare 84-061. 0351

A. ACQUISTO alloggi da privati, nuovi-semiusati, contanti. Tel. 772-733.

A. APPARTAMENTI di grande pregio nel complesso residenziale che si distingue per la sua ubicazione (fronte Fiat), per la sua posizione soleggiata e panoramica. Soluzioni 2-3 camere, tinello, cucinotta, diservizi. Prezzo da lire 105.000 metro. Visite cantiere via Onorato Vigliani 29 interno 15. Edilcase telefono 353-403.

A. CIALDINI 41, SIGNORILE SENZA TASSE 2-3-4-5 CAMERE DA 5 MILIONI 450.000 A 14.500.000, LUNGHE DILAZIONI, PERSONALE SUL POSTO. 0415

A. PINETA Arenzano vendesi villa 7 camere, diservizi, completamente arredata in stile, ampio giardino, garage. Esaminasi eventuali offerte permute con immobili in Torino pagando eventuale differenza contanti. Telefonare 769-800 geom. Martinat.

A. CORSO Giambone angolo corso Cosenza, visitate in «Residenza Cervo Azzurro», splendidi signorilissimi appartamenti in posizione arrendevole. Mutuo, facilitazioni. Edilcase, telefono 547-502. 0162

A. VALENTINO, signorilissimo tre camere, salone, cucina, bagno padronale-servizio, doppi ingressi, 10 milioni contanti, mutuo 15.500.000. Telefonare 694-870. 0370

ABITARE nella tranquilla Gruglisco (corso Francia) via Cravero 96, signorile, possedere spendendo poco, diletti due camere, cucinotta, entrata, bagno 1.100.000 mutuo 2.700.000. Gabetti 578-044.

ACCETTIAMO oggi appartamenti nuovissimi, via Sestriere angolo via Tirreno (50 metri corso Francia). Rivalutate risparmi. Quattro camere, cucinotta, bagno, ingresso, vestibolo 2.800.000 mutuo agevolato 8.420.000, Gabetti, 578-044.

ACQUISTATE meglio, modernamente Rivolgetevi Gabetti s.p.a. XX Settembre 12, telefono 578-044. Questi vantaggi vasta scelta appartamenti qualunque zona, prezzi affare, lunga credito agevolati, senza impegno visite completa. Singole occasioni. Straordinari! Pagamento anche interamente dilazionato oppure franchi permuta Vostro vecchio appartamento. 0710

ACQUISTEREI villetta, cascina, Torino sovrano dintorni, pagando [illegible]. Telefonare 532-408. 0430

ALLOGGI signorili 3-4-5 camere, serviti semplici e doppi, box, ballissimi negozi corso Lombardia 161, impresa vende, mutuo. Tel. 331-756.

ACQUISTIAMO alloggi, ville, terreni, case, negozi, pagamento contanti. Pisco, Marconi 26, telefono 857-324.

AFFARONE, camera, tinello, recente corso Francia (Cascine Vica) 3 milioni 600.000, Telefonare 930-163.

ALLOGGI liberi-occupati vendesi via Cesare 9. Eccezionale costruzione antiguerra. Terme, bagni, riscaldamento. Vantaggiose condizioni pagamento. Mutuo, rateazioni. Visite 17-19 festivi.

ALLOGGIO camera, cucina (piazza Sabotino) 700.000 mutuo 1.200.000 Torinese 515-318. 0331

ALLOGGIO (Monteucco) camera, tinello, servizi, 4.200.000, Box 1 milione 500.000; Torinese 515-318.

ALLOGGIO nuova costruzione, corso Peschiera 140/10, mollo rifatto, 3 camere, tinello, cucinino e servizi, libero a inizio, mutuo, impresa vende. Telefonare 331-756.

ALLOGGIO 1961 (S. Paolo) vuoto 4 grandi camere entrata servizi 3 milioni 600.000, Tel. 879-327.

ALTOPIANO corso Sommeiller 6, centrale comodissimo grande appartamento. Cinque camere, disservizi, ingresso 4.200.000 mutuo 3 milioni 700.000. Gabetti 578-044.

ANZICHE' affittare perché non acquistare appartamenti con rate pari affitto ad anche meno? Prezzi superconvenienti. Contanti pochi. Modernissima residenza Torino-Sud, zona comoda Fiat. Anche per investimento reddito superiore quote rateo. Due camere, cucinotta, ingresso, bagno, ampi terrazzi 600.000 acquisto, mensilità 22.500. Tre camere, entrata, bagno, grandi terrazzi 780 mila acquisto, mensilità 29.640. Così è superfacile diventare proprietari casa! Gabetti, XX Settembre 12. Telefono 578-044. 0710

APPARTAMENTI come il valore Via Piazza Notario Sauro angolo via Orfani. Zona comoda, nuova, silenziosa, ordinata, camere spaziosissime, moderne, rifinite accuratamente. Prezzi eccezionale convenienza da 85.000 mq., richiedetelo! Alto reddito. Due camere, cucinotta, entrata, bagno 1.520.000 mutuo 3.300.000. Tre camere, cucinotta, entrata, bagno 2.250.000 mutuo 5.225.000. Quattro camere, cucinotta, entrata, bagno 3.100.000 mutuo 7.100.000. Salone, due camere, cucinotta, entrata, bagno 3.725.000 mutuo 8.680.000. Nostro personale sul posto ininterrottamente. Gabetti 578-044.

APPARTAMENTI, corso Traiano 109, costruzione importantissima signorile salone-soggiorno, ampio terrazzo angolare, due camere, cucinetta, grande bagno, grazioso ingresso, vestibolo 3.100.000, mutuo 7.200.000. Gabetti, 578-044.

APPARTAMENTI grande occasione, prezzo contenutissimo, affare straordinario. Corso Traiano 32, vista spaziale, residenza lussuosa. Quattro camere, cucinotta, bagno, ingresso, ripostiglio, terrazzo piccolo. Solamente 3.300.000, mutuo 7 milioni 600.000. Gabetti, 578-044.

APPARTAMENTI piacevolissima mezzanotta vicina Torino, Piazza Argentina, via Piave 21, eccezionalissima tricamere, cucinetta, ingresso, bagno 1.350.000, mutuo 3 milioni 150.000. Tricamere, ingresso, bagno, 1.820.000, mutuo 4.480.000. Quadricamere, ingresso, bagno 2 milioni 300.000, mutuo 5.100.000. Gabetti, 578-044. 0710

APPARTAMENTI semicentrali, prezzo realizzo, eccellentissimo affare. Via Giordano Bruno, 78. Quattro camere, cucinetta, bagno, ingresso 2.250.000 mutuo 5.250.000. Gabetti 578-044. 0710

APPARTAMENTI segno: zona nuova, attiva, signorile, tranquilla, via Belfiore 158 (corso Sebastopoli). Tre camere, grandi, cucinetta accogliente ceramica-Borlia, sala-bagno, bell'ingresso, ampi disimpegni balconi-gres 3.550.000 mutuo 5 milioni 250.000. Li volete più grandi? Ci sono! Gabetti, 578-044.

APPARTAMENTO originalissimo, Corso Francia 153. Tre camere, cucinetta, bagno, ingresso, ripostiglio, finalmente più grandioso terrazzo coperto 3.500.000 mutuo 7.500.000. Gabetti 578-044. 0710

APPARTAMENTO piazza compositivo, superlussuoso, signorile. Corso Vittorio 192/7. Pianoalto, eccezionale tranquillità, vista collinare. Grande salone, due belle camere, ampia cucina, bagno, ingresso 4 milioni 750.000, mutuo 11.100.000. Gabetti, 578-044. 0710

APPARTAMENTO signorile (corso Bramante) 2 camere, salone, cucina, servizi 5.500.000 mutuo 8 milioni 500.000, Torinese 515-318.

ATTIC-GARRET tre camere, servizi, ampio. Pochissimi contati Zona comodissima, centrale. Straordinarissimo 1.750.000, Gabetti, 578-044.

ATTICO panoramicissimo intravisibile corso Belgio 76, Salonchio, tre camere, cucinotta, bagno, ingresso, ripostiglio, vestibolo 3.500.000, mutuo 8.300.000. Gabetti, 578-044.

BELLISSIMO corso Traiano 93. Residenza «Gran Stile» soltanto 15% contanti equivalente 1.500.000. Appartamenti tre camere, ampio terrazzo angolare, bagno, ripostiglio, cucinetta grandiose. Gabetti, 578-044.

BELLISSIMO corso Traiano 93. Residenza «Gran Stile» soltanto 15% contanti equivalente 1.500.000. Appartamenti tre camere, ampio terrazzo angolare, bagno, ripostiglio, cucinetta grandiose. Gabetti, 578-044.

CAPITALI minimi e importanti rendetali attivi acquistando appartamenti il reddito 6%, possibilità rivendita pronto realizzo superiore 10% annuo, rivalutazione investimenti immobiliari. Singoli appartamenti, piccoli, grandi, complessi, prezzi occasionali Gabetti s.p.a., XX Settembre 12, Telefono 578-044. 0710

CASETTA vecchia, borgo S. Paolo. Due alloggetti totale 5 camere, grande giardino, 7.200.000 più 7 milioni mutuo. Amministrazione Capello 532-780. 0547

(Continua a pag. 13)

PUNT E MES
un punto di amaro e mezzo di dolce!

STUDIO TETAK

ancora
un nuovo e moderno
SUPERMERCATO CONTI

4000 prodotti, alimentari e per la casa,
Carni fresche - Frutta e verdura - Polli - Salumi
Formaggi - Surgelati
Un altro accogliente locale con un efficiente servizio per rapidi e convenienti acquisti.
Consegna a domicilio.

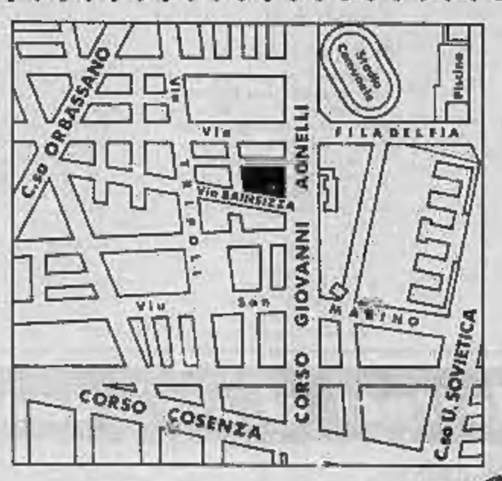

SC In Via BAINSIZZA 8

C.so ADRIATICO, 26
VIA CRAVERO - P.za SOFIA
VIA CHIESA DELLA SALUTE, 132
VIA ARNALDO DA BRESCIA, 5

LA SUPERMERCATI CONTI S.P.A.
AUGURA BUONE FESTE
a tutta la sua affezionata Clientela

In buone condizioni i tre gemelli sopravissuti ad Imperia

La signora Gariano: in due anni otto figli

IMPERIA, mercoledì sera.

(b. v.) Le possibilità di sopravvivenza dei fratellini nati ieri nel parto quadrigemino che ha allietato la casa della signora Maria Rita Columbu si affermano sempre più come positive. Come è noto uno dei neonati, una femminuccia, è deceduto poco dopo aver visto la luce; invece gli altri tre, di cui due maschietti ed un'altra bimba, stanno bene e sono curati e sorvegliati nelle incubatrici dove sono stati deposti subito dopo il parto.

Il padre è un brigadiere dei carabinieri, Tommaso Gariano, di 38 anni di Cimigliano (Catanzaro) del comando del Gruppo di Imperia. Egli sapeva, dall'accertamento dei medici, che la moglie, come già lo scorso anno, era soggetta ad una gravidanza multipla. Infatti poco più di 17 mesi fa la famiglia aveva vissuto la sconvolgente esperienza della nascita di quattro bimbi, che però non erano sopravvissuti. Ora invece i piccoli, pur essendo nati prematuri di soltanto otto mesi, stanno bene come la madre che ha sopportato l'eccezionale parto con molta fermezza e coraggio.

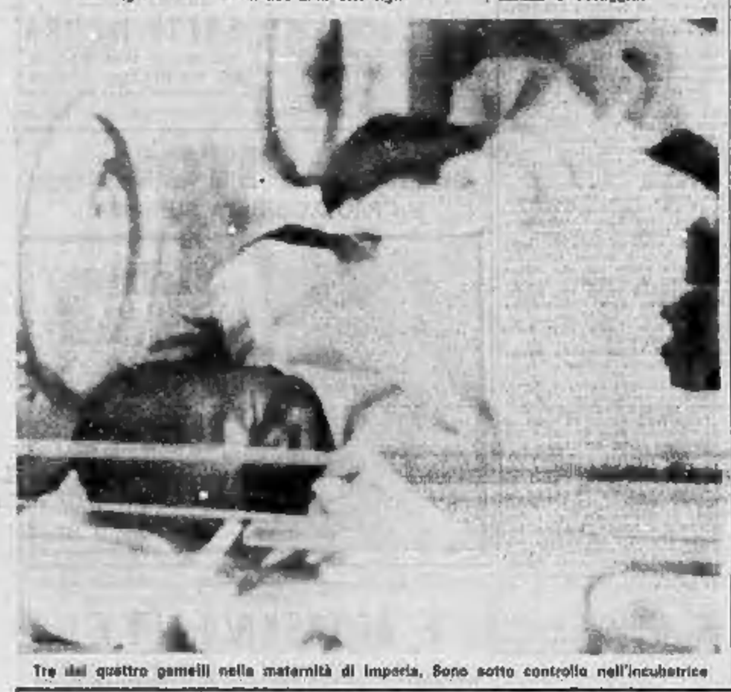

Tre dei quattro gemelli nella maternità di Imperia. Sono sotto controllo nell'incubatrice

CEVA: la furia del ferroviere abbandonato dalla pettinatrice

Spezzato il coltello, assalì il rivale con un'altra lama

Il racconto della bella parrucchiera, presente alla feroce aggressione nei pressi del cimitero, di notte - Un tremendo colpo vibrato in direzione del cuore venne fermato dal portasigarette - Le lesioni ricevute dal fidanzato attuale non sono gravi

Savina Silvano mentre racconta la sfida tra i suoi due innamorati; il ferroviere Paolo Petrone che ha ferito il rivale

DAL NOSTRO INVIATO

Ceva, mercoledì sera.

Savina Silvano, la bella pettinatrice di Ceva per la cui grazie l'ex fidanzato ha selvaggiamente accoltellato l'attuale corteggiatore, non riesce a darsi pace. «*Per fortuna la lama si è spezzata* — ci ha detto — *altrimenti quel pazzo la avrebbe uccisa*».

Protagonisti della vicenda sono Paolo Petrone, 27 anni, (l'accoltellatore), che è ferroviere e risiede a Paroldo; Pietro Bruzzone, 28 anni, abitante a Vado Ligure, e Savina Silvano, ventitreenne.

La ragazza è stata fidanzata con il ferroviere per oltre due anni. «*Abitavo a Lesegno* — racconta la pettinatrice — *e Paolo veniva a trovarmi quasi tutti i giorni. Per il primo anno le cose sono andate lisce, eravamo in armonia e ci volevamo bene. Poi lui è cambiato. Quando non poteva venire a trovarmi pretendeva che io rimanessi chiusa in casa, non mi lasciava neppure andare al cinema con le amiche.*

«*Era diventato di una gelosia morbosa ed ingiustificata. Quest'anno, il 5 maggio, l'ho lasciato. Mi ero trasferita da poco a Ceva, e le sue scenate di gelosia mi erano diventate insopportabili*».

Savina Silvano è una ragazza carina. Alta, bionda, con due grandi occhi azzurri. A Ceva ha aperto un piccolo negozio di pettinatrice con la sorella, in via Sauli, e gli affari le vanno bene. Chiusa la relazione con il Petrone la giovane ha iniziato una vita indipendente. Cinematografo la sera, qualche gita, le sale da ballo.

«*Ho 23 anni, ed è come se fossi nata una seconda volta*» ha detto stamane.

«*Qualche tempo fa in un corteggiatore ha avuto la meglio sugli altri giovani del paese. E' l'operaio Pietro Bruzzone. I due si sono conosciuti in una sala da ballo. Si sono rivisti qualche volta, poi hanno cominciato a uscire con una certa frequenza. Ma Paolo Petrone non si era dato per vinto. Cercava ancora di riconquistare la parrucchiera, riuscendo però ad ottenere soltanto dinieghi.*

«*Ogni tanto* — ricorda la ragazza — *lo trovavo seduto al cinema qualche fila dopo la mia. Era ricominciata un'altra commedia. Si lamentava anche di essere stato piantato alla vigilia delle nozze mentre progetti matrimoniali non ne aveva mai voluti fare*».

L'altra sera la gelosia del giovane ferroviere è sfociata nel dramma. Ha visto Savina sulla macchina del rivale, li ha inseguiti e quando l'auto si è fermata nei pressi del cimitero di Ceva, ha deciso di affrontarli. Pietro Bruzzone ha cercato di parlare dal finestrino, ma il ferroviere gli ha sputato sul viso.

Pochi istanti dopo i due giovani si picchiavano selvaggiamente. Poi il Petrone ha estratto un coltello, ha conficcato la lama nel torace del rivale ,l'ha colpito al braccio più volte. Quindi ha vibrato un tremendo colpo al cuore del Bruzzone, ma la lama si è spezzata sul portasigarette che l'operaio teneva in tasca. La vittima barcollava: il Petrone ha estratto una seconda lama e l'ha ancora colpito al viso. Infine è corso a costituirsi.

Pietro Bruzzone non è grave. E' stato ricoverato all'ospedale di Ceva. Il colpo al cuore si è fermato contro il portasigarette. Le altre ferite si rimargineranno presto.

Umberto Zanetta

Un cadavere nudo di donna sulla spiaggia di Cagliari

Aveva un reggiseno intorno al collo e una calza di nylon legata a una gamba E' ferita al torace: o sono stati i pesci o è stata colpita da alcuni proiettili

Dal nostro corrispondente

Cagliari, mercoledì sera.

Una macabra scoperta è stata fatta sul litorale cagliaritano, a circa 30 chilometri dalla città, verso Villasimius: due uomini hanno rinvenuto sulla spiaggia il cadavere di una donna dell'età apparente di 23-25 anni. Il rinvenimento è avvenuto in prossimità dell'abitato di Solanas a tre metri dalla battigia, in un tratto della costa coperta da alcuni cespugli. I due uomini, Nazario Rubiu, di 31 anni, e Magno Olla, di 25 anni, erano alla ricerca di funghi; hanno notato il cadavere della donna completamente nudo a poca distanza dall'acqua e dai cespugli.

Secondo quanto hanno dichiarato ai carabinieri, la donna aveva un reggiseno stretto attorno al collo e una calza di nylon avvolta intorno alla gamba sinistra. Inoltre le unghie delle mani appariscono ben curate e ricoperte da uno smalto del colore alla moda.

Nazario Rubiu e Magno Olla hanno immediatamente avvertito i carabinieri della vicina stazione di Sinnai, i quali con il pretore dottor Mura hanno effettuato un sopralluogo al quale ha preso parte anche il direttore dell'Istituto di medicina legale di Cagliari, prof. Raffaele Cambo. Nel corso dei sopralluogo è stato accertato che la donna ha alla mano sinistra la fede e presenta dei fori nella zona toracica. Ha i capelli ricci e neri ed è di statura media. Le sembianze sono di una donna giovane. Il cadavere è stato trasportato all'istituto di medicina legale per gli esami di laboratorio. Nel corso degli accertamenti dovrà essere stabilita la natura dei fori riscontrati sul cadavere. Sulla circostanza vengono fatte due ipotesi: ferite provocate da proiettili o da qualche pesce?

I carabinieri di Sinnai hanno perlustrato la zona circostante ed un lungo tratto di spiaggia alla ricerca di qualche indumento e di qualche documento che possa consentire l'identificazione della giovane. Nella zona, secondo quanto è dato sapere, non sono state segnalate scomparse di donne.

La morte della giovane risalirebbe a domenica. Ma questa circostanza potrà essere stabilita con maggiore precisione quando saranno conclusi gli esami di laboratorio.

Gli inquirenti ritengono che il cadavere sia rimasto in acqua per circa due giorni e sia stato toccato al torace ed al mento da qualche pesce. Infatti parte del labbro e del mento sono staccati

Bruno Piras

Anche i cercatori di tartufi sono stati alluvionati

Alba, mercoledì sera.

(p. d. m.) I trifulau della Langa e del Monferrato «mugugnano». La stagione si è conclusa quest'anno con notevole anticipo rispetto alle previsioni e il bilancio della raccolta è nel complesso negativo. «*Anche noi siamo stati danneggiati dall'alluvione* — dicono i professionisti, quelli cioè che dedicano di solito, da agosto a settembre, ogni notte alla ricerca del prezioso tubero su e giù per le colline — *ma nessuna statistica terrà conto delle perdite che abbiamo subito per il fango che ha ricoperto la pianura e per gli smottamenti che hanno devastato i colli. Né abbiamo trovato tra le molte provvidenze governative, una soltanto che parli di rimborso i trifulau*».

Delle disastrose conseguenze dell'alluvione nelle Langhe e nel Monferrato, quello che riguarda i tartufi è forse uno degli aspetti meno noti pur essendo economicamente rilevanti. «*La raccolta* — spiega il cav. Roberto Ponzo, noto cercatore di tartufi — *è stata quest'anno inferiore del 20-30 per cento rispetto alla media. Il danno è stato pertanto di decine e decine di milioni. I paesi più colpiti sono Neive, Santo Stefano Belbo, Nizza, Incisa Scapaccino e la bloccò tutta l'alta Langa. Il mare di fango e di acqua che ha invaso le zone più fertili per la raccolta ha spazzato via, insieme a strade, ponti, case e vigne, anche i tartufi. E le conseguenze negative si ripercuoteranno nelle prossime stagioni*».

In questi giorni i pochi tartufi che vengono ancora portati al mercato sono comprati a 5-6 mila lire all'etto

Un'adesione negata ai gruppi dell'«Isolotto»

Firenze, mercoledì sera.

Mentre continuano le polemiche e le agitazioni per la vicenda della parrocchia dell'«Isolotto», si deve registrare una precisazione di un sacerdote toscano. Il parroco della parrocchia popolare Livorno-Coteta ha comunicato infatti che non è esatta la notizia secondo cui, fra i delegati dei «gruppi spontanei», vi fossero anche quelli della suddetta parrocchia. Nessuna delegazione è stata, direttamente o indirettamente, inviata invece dalla parrocchia stessa alla manifestazione dell'otto dicembre.

Nevicate su tutto il Piemonte ostacolano il traffico stradale

Le nuove precipitazioni giungono propizie per molti centri invernali nell'imminenza delle feste natalizie - Numerose frazioni nel Cuneese sono di nuovo isolate - Continua il maltempo in Liguria con una paurosa mareggiata a Varazze

ROMA, mercoledì sera.

L'Aeronautica ha comunicato stamane le seguenti previsioni del tempo valide per 24 ore:

«Al Nord, la prevalenza coperto, con nevicate intermittenti in montagna, più estese e frequenti sul Trentino, Alto Adige e Friuli. Piogge miste a neve in pianura. Sulla Liguria, Emilia e Romagna, molto nuvoloso o coperto con piogge e locali temporali. Nevicate sull'Appennino tosco-emiliano oltre i 1000 metri. Al centro, al Sud e sulle isole, coperto con piogge intermittenti, anche temporalesche. Nevicate sull'Appennino centrale oltre i 1000 metri e in quello meridionale oltre i 1500 metri».

Aosta, mercoledì sera.

Nevica in Valle d'Aosta ormai da 24 ore a partire dai 600 metri di altitudine. Il traffico si svolge con difficoltà anche perché si forma uno strato di ghiaccio.

La situazione stamane ora la seguente. Grassoney 10 centimetri di neve fresca, cielo coperto, funzionanti gli impianti di Gressoney La Trinité; Champoluc nevischio, 15 centimetri,funzionanti gli impianti del Crest; Cervinia 30 centimetri, nevischio, tutti gli impianti funzionanti. Si apprestano anche ad entrare in funzione quelli del Carosello. Si scende ormai comodamente da Plateau Rosa fino al Breuil. Cogne 40 centimetri, nevica, in ottime condizioni le piste del Monevc fino al capoluogo; Courmayeur 30 centimetri, nevica, in funzione sia le piste dello Checrouit che il Yula e del Pavillon La Thuile 40 centimetri, nevica, in funzione tutti gli impianti. Piste aperte dalle Chaz Dure fino al capoluogo. Aosta nevica, altezza cm. 10, in funzione gli impianti di Pila.

Verbania, mercoledì sera.

Tempo sempre avverso anche sulla zona del Verbano con cielo coperto o molto nuvoloso, nevicate in montagna e in collina e pioggia sui centri lacustri. Nella notte è nevicato fino attorno ai 400 metri di quota e in media il manto nevoso ha raggiunto i dieci centimetri. Stamane a Verbania e centro lago temperatura attorno ad un grado sopra zero.

Bardonecchia, mercoledì sera.

Da lunedì mattina nevica quasi incessantemente e tutti i battitori sono impegnati per comprimere lo strato nevoso in continuo aumento sulle piste. L'altezza della neve ha raggiunto a Bardonecchia 60 centimetri, al Pian del Sole 80, al Colomion, al Chesal e a Freglusa un metro, allo Jafferau un metro e mezzo, a Selletta m. 1,20; la visibilità sulle montagne è scarsa. Indispensabile l'uso delle catene.

Claviere, mercoledì sera.

L'altezza della neve fresca è di 50 centimetri (in tutto lo strato nevoso misura 70 centimetri). Gli impianti del Colle Berta e la seggiovia di Claviere sono in funzione. La precipitazione — iniziata ieri alle 18 — è tuttora in corso, abbondante.

Perosa Argentina, mercoledì sera.

A Praly-Ghigo l'altezza della neve è di cm. 110; al Piano Alpet di 200. La transitabilità, in particolare sopra la miniera «La Gianna», è piuttosto difficoltosa e occorrono le catene. Da ieri pomeriggio nevica con molta intensità.

Cuneo, mercoledì sera.

E' nevicato tutta la notte sul Cuneese. Stamane la precipitazione continuava nelle vallate alpine, mentre subiva una pausa in pianura. A Cuneo lo spessore ha raggiunto in periferia i 35 centimetri; 60 al Colle di Tenda e altrettanti al Maddalena. I due valichi sono transitabili solamente con le catene. Mezzi dell'Anas, dell'Amministrazione provinciale e dei maggiori comuni sono entrati in funzione per i lavori di sgombero, ma la circolazione stradale si svolgeva stamane con molta difficoltà. Decine di vetture sono infatti rimaste bloccate a Cuneo nei cortili e lungo le strade. Nelle valli Grana, Maira, Stura e Varaita, quasi tutte le borgate sono per ora isolate dalla bianca coltre, che in alcune zone raggiunge il metro di altezza.

La nuova precipitazione ha comunque garantito a tutti i centri di sport invernali una neve abbondante per le imminenti vacanze natalizie. A Limone, Crissolo, Prabosa, Artesina, Prato Nevoso, Garessio, Ponte Chianale, Bagni di Vinadio, Primardo, Prazzo, Monterosso Grana, gl'impianti erano stamane fermi, ma entreranno in funzione non appena cesserà la nevicata.

Asti, mercoledì sera.

Nell'Astigiano è cessato di nevicare alle 10, ora in cui la temperatura era di -2°. A causa delle strade viscide si sono verificati in mattinata diversi incidenti e fuoriuscite di auto, ma senza alcuna seria conseguenza per i passeggeri: diversi gli interventi della polizia stradale.

Alessandria, mercoledì sera.

Un leggero nevischio cade da stamane su tutto il territorio di Alessandria, dopo che per tutta la notte è caduta la pioggia. La temperatura è sempre stazionaria: alle 7,30 il termometro in città era a + 4°.

Genova, mercoledì sera.

Ancora maltempo in Liguria. Piove su quasi tutta la fascia costiera mentre sull'entroterra nevica al di sopra dei 1000 metri. Alle otto di stamane il termometro segnava 6 gradi a Genova, 8-9 gradi nelle due riviere. Tratti di costa sono battuti dalla mareggiata.

Varazze, mercoledì sera.

La violenza del mare non accenna a diminuire. Grosse ondate s'infrangono contro la costa ed in particolare nella zona di Levante. Questa mattina alle 8 in Borgo Solaro una grossa ondata, battendo contro il muro della passeggiata, si è alzata oltre i pali dell'illuminazione elettrica abbattendosi su numerose imbarcazioni che i pescatori per prudenza avevano trasportato sulla passeggiata a mare, sollevando i natanti come fuscelli.

Automobilista assalito e ferito da una «signora» al volante

Dal nostro corrispondente

ROMA, mercoledì sera.

Una giovane signora, che al volante della sua «500» aveva cercato di investire un automobilista proveniente dalla sua destra, ha aggredito con una spranga di ferro il malcapitato che le faceva le sue rimostranze.

L'uomo, il signor Guglielmo Rossi di 40 anni anche lui alla guida di una «500» aveva dovuto effettuare una pericolosa manovra per evitare lo scontro. Sceso dall'auto, ancora sconvolto per lo spavento, il signor Rossi si è accostato all'auto della donna, Maria Lopez di 32 anni e, in maniera cortese, l'ha invitata ad essere più prudente.

La signora Lopez, irritata per la paternale e per i commenti poco favorevoli nei suoi confronti che faceva il gruppo di curiosi che si accalcava attorno alla sua auto, è scesa con una spranga di ferro in mano ed ha colpito più volte il signor Rossi. Poi è risalita in vettura ed è partita mentre un agente del commissariato Monte Sacro, sopraggiunto nel frattempo, soccorreva l'automobilista tramortito e prendeva il numero di targa dell'auto della Lopez.

Il Rossi, che si è fatto medicare al Policlinico diverse ferite alla testa giudicate guaribili in quindici giorni, si è riservato di presentare querela contro la donna.

F. a.

Nelle librerie e nelle edicole chiedete il

CALENDARIO ATLANTE DE AGOSTINI

1969 65ª edizione

Il più completo e aggiornato quadro geografico ed economico di tutti i paesi del mondo

Nel Calendario Atlante De Agostini anche quest'anno 112 pagine in più per la rassegna cronologica dei fatti politici dell'anno. (Settembre 1967 - Agosto 1968)

L. 1.400

Istituto Geografico De Agostini - Novara

PER ISOLAMENTI TERMO-ACUSTICI NELL'EDILIZIA

PERLESIVE granulato di polistirolo per la formazione di calcestruzzi isolanti termo-acustici (formazione sottofondi pavimenti ecc.)

POLISTIROLO ESPANSO IN LASTRE isolamento termo-acustico sottofondi edili e frigoriferi

FONOPAN pannelli decorativi fonoassorbenti

A parità di isolamento offriamo i migliori vantaggi sia tecnici che economici.

SIVE - Milano - Via Solari, 19 - Telefoni 847.31.51-2-3

CONCERTI

Un corno nel Trio

L'inconsueto organico suona stasera al Conservatorio

Lo noto pianista australiano Malcolm Lloyd ha costituito con due insigni strumentisti — il violinista Brenton Langbein e il corista Barry Tuckwell — un «trio» che, per il suo inconsueto organico, è in grado di presentare musiche di esecuzione piuttosto rara.

Tale è, per esempio, la Sonata per corno e pianoforte op. 17, che Beethoven compose, in poche ore, nel 1800, in occasione di un concerto, che egli diede con un celebre cornista dell'epoca, un certo Stich che, dopo un suo soggiorno in Italia, aveva trasformato il cognome in Italico, secondo l'abitudine allora imperante di chiamare Punto, Lo Sonata è in tre tempi: un sereno «Allegro moderato», un grazioso e patetico «Poco adagio, quasi andante» (in tono minore) e un «Rondò» finale, che offre al cornista la possibilità di sfoggiare il suo virtuosismo tecnico.

Seguirà la Sonata in la min. op. 105 per violino e pianoforte di Schumann: una delle ultime creazioni del grande e infelice musicista romantico: ed è strutturata in un primo tempo drammaticamente appassionato, in un «Allegretto» d'una incantevole e melodiosa cantabilità e in un vertiginoso e quasi virtuosistico «finale».

Chiude il programma il postumo Trio con corno op. 40 di Brahms. Esso si inizia, in modo del tutto insolito, con un «Adagio», i cui due temi non si sviluppano secondo la consueta forma classica (tripartita), ma in un libero processo dialettico; seguono un vigoroso «Allegro» («scherzo»), un «Andante mesto» (la cui profonda concentrazione di sentimento è in rapporto alla morte della madre) e un «Allegro», che risulta una specie di caccia, pervasa da un gioioso sentimento della natura.

l. c.

Bekim Fehmiu e Danielle Gaubert insieme

Ecco perché "Ulisse" non lascia più Roma

L'interprete dell'Odissea televisiva ha trovato la sua Circe moderna

L'ex moglie di Trujillo, Danielle Gaubert e Bekim Fehmiu si vedono spesso insieme nelle notti romane

Roma, mercoledì sera.

Una coppia di innamorati si è formata a Roma, per ora quasi clandestina e scritta dai fotografi, anche se è stato proprio nello studio di un fotografo che si sono conosciuti. Sono Bekim Fehmiu, l'attore jugoslavo che tutti i telespettatori hanno conosciuto come Ulisse nella Odissea televisiva e Danielle Gaubert un'attrice francese che Eriprando Visconti, nipote del grande regista, volle protagonista del suo primo film. Una storia milanese.

Danielle, che è una bella bruna dai bellissimi occhi, sposò Radames Trujillo, il figlio dell'ex dittatore di Santo Domingo e noto play-boy. Non fu una bella scelta, perché si ritrovò dopo qualche anno con la carriera interrotta, due bambini e un marito — non più figlio di un dittatore — che faceva sempre la bella vita a Parigi. Allora Danielle tornò in Italia e partecipò all'ultimo film del regista Antonio Pietrangeli Come, quando, perché: si innamorò del protagonista, l'attore tedesco Horst Buchholz, (suo amante anche nella finzione), sposato a Miriam Bru e a sua volta padre di due figli. Poca fortuna anche questa volta per la bella attrice francese che, alla fine del film, proprio dopo la tragica disgrazia in mare che costò la vita a Pietrangeli, si separò dall'innamorato.

Intanto è tornato a Roma Bekim Fehmiu che sta interpretando Gli avventurieri un film che racconta — romanzandola ma non troppo perché non ce n'è bisogno — la vita di Porfirio Rubirosa; Danielle invece sta per iniziare il film su una «Signora dalle camelie» dei giorni nostri (muore di droga invece che di tbc) insieme con Nino Castelnuovo nei panni di Armando. I due attori, come abbiamo detto, si sono conosciuti un mese fa ad un «party» nello studio di un fotografo e pare che non si mollino un istante.

Un bacio rassicurante per Danielle il che l'attore jugoslavo sta cercando casa e la vuole grande con il giardino. Forse perché vi possano giocare i bambini di Danielle, visto che lui è scapolo e senza figli.

Adele Gallotti

Judy GARLAND

Quinto marito

L'attrice e cantante americana Judy Garland

NEW YORK, mercoledì sera.

La cantante americana Judy Garland ha annunciato il suo prossimo matrimonio con l'ex direttore d'orchestra e pianista Mickey Deans, che gestisce attualmente un night club a New York. Le nozze sono state fissate per il 30 dicembre a Londra, dove Judy Garland si troverà per uno spettacolo. Si tratta del quinto matrimonio per la cantante, che ha 46 anni; Mickey Deans ha 35 anni.

Dawn ADDAMS

Accusa il difensore

Dawn Addams

L'attrice sostiene che il suo legale le estorse un riconoscimento di debito per alcuni milioni

ROMA, mercoledì sera.

La causa penale promossa contro l'attrice Dawn Addams e suo padre James, ex sottufficiale della Raf, dall'avv. Mario Gutierrez, ha subito un nuovo rinvio. I giudici della quarta sezione penale del Tribunale, infatti, accogliendo la richiesta dei legali che rappresentano le due parti in causa, hanno rinviato il processo all'udienza del 17 gennaio prossimo.

L'avv. Gutierrez, che assistette l'attrice nella vertenza matrimoniale con il principe Vittorio Massimo di Roccasecca dei Volsci, la denunciò quando fu informato che ella aveva inviato una lettera al consiglio dell'Ordine degli avvocati di Roma, nella quale affermava che il legale le aveva estorto un riconoscimento di debito per alcuni milioni di lire.

DOVE ANDIAMO QUESTA SERA

CINEMA

Drammatici

★ PARTNER (Doria): sdoppiamento d'un professore (Pierre Clementi) che in tale metamorfosi riesce risolto al suo tormento di contestatore. Diretto con intenzioni provocatorie da Bernardo Bertolucci, espone due belle attrici in ruoli di rilievo: Stefania Sandrelli e Tina Aumont. A colori.

★ A QUALSIASI PREZZO (Nazionale): professore cieco (W. Pidgeon) studia organizza dirige, a Roma, il trafugamento del tesoro di San Pietro. Vicenda a suspense con altri interpreti noti: Ira Fürstenberg, Klaus Kinski. A colori.

★ COME L'AMORE (Giotto): acuta analisi dei sentimenti che prima uniscono e poi separano due amanti, impersonati con fervore da Annamaria Guarnieri e Alfred Lynch. A colori.

★ UN TRANQUILLO POSTO DI CAMPAGNA (Ramano): pittore informale in crisi cerca superare lo smarrimento. Bravi Vanessa Redgrave e F. Nero.

★ BOIA BORA (Ideal): marito italiano (Corrado Pani) in sella della moglie (Haydée Politoff) convivente a Bora Bora, Polinesia, con un «nativo» che le dà il conforto della vita primitiva. A colori.

Commedie

★ GIRANDO INTORNO AL CESPUGLIO DI MORE (Vittoria): «pupo» ventenne che non ci sa fare troppo con le donne, è opportunamente aiutato dalla Barry Evans, piccante la sorte femminile con lo circonda. Inglese, a colori.

★ NON ALZARE IL PONTE, ASSASSA IL FIUME (Lux): Jerry Lewis protagonista d'una storiella londinese che lo mostra nei panni d'un americano avvisto e pasticcione alle prese con una moglie ricca e impegnato negli intrighi dello spionaggio industriale.

★ QUANDO C'E' LA SALUTE (Centrale): il divertente film di Pierre Etaix in un'opportuna riedizione.

Guerra

★ [illegible] (Corso): un episodio della lotta fra truppe dell'Asse e americani, svoltosi in Libia subito dopo lo sbarco Usa del 1942. Lee Van Cleef, Jack Kelly, Martin Toto. A colori.

Disegni animati

★ SILVESTRO E GONZALES, SFIDA ALL'ULTIMO PELO (Astor): stramna pre-natalizia dei popolari personaggi impegnati nell'eterna lotta fra buoni e cattivi, furbi e sonni, arrabbiati e rassegnati.

★ VIP, MIO FRATELLO SUPERUOMO (Metropol): Vip a super-Vip, fratelli ipernaturali in una favola moderna di Bruno Bozzetto che li scaglia contro Happy Betty, [illegible] ambiziosa di conquistare il mondo.

La selezione piemontese di «Ritaland, festival delle voci sconosciute» è stata vinta dal quattordicenne Virginio Rosato con «Il ragazzo che sorride» di Theodorakis

TEATRI

● ORGIA (Unione Culturale, via C. Battisti 4): Prendisti autore e regista di uno spettacolo dello Stabile con Laura Betti, Luigi Diamanti e Nelide Giammarco. Stasera ore 21,30.

Satirici

★ SISSIGNORE (Cristallo): [illegible] quadro dei rapporti tra servo (Ugo Tognazzi) e padrone (Gastone Moschin), con il risultato che nella società neocapitalistica il servo è più schivo che mai. A colori.

Western

★ I QUATTRO DELL'AVE MARIA (Reposi): forzatamente costretti a convivere insieme, un quartetto d'avventurieri è a poco a poco cementato dall'amicizia che li unisce nelle vendette e nelle altre imprese.

Storici

★ LUCREZIA (Ambrosio): gli amori [illegible] di papa Alessandro VI con il nobile Fabrizio Aldobrandi, nunzio alla corte pontificia sin dalle mire espansionistiche di Cesare Borgia, fratello della protagonista, impersonata dalla bella cecoslovacca Olinka Berova.

★ IL GRANDE INQUISITORE (Augustus): nell'Inghilterra di Cromwell, [illegible] dalla [illegible] cirile, la vicenda di un persecutore di streghe e indemoniati. Con Vincent Price.

Proiezioni culturali

★ ANCHE I BOIA MUGIONO (Cuc, cinema San Giuseppe, via A. Doria): è il film che Fritz Lang ha diretto nel 1942 a Hollywood, lavorando su un soggetto che reca, tra altri, la firma di Bertolt Brecht. Lo sfondo ambientale è dato dalla occupazione nazista della Cecoslovacchia al tragico [illegible] dell'attentato a Heydrich. Stasera, alle ore 19 e alle ore 21,30.

★ IL MOMENTO DELLA VERITA' (Cine Club C.S.S., via Nizza 59 bis): il film di Rosi, ha per protagonista il turbo Migliella e scruta il tessuto sociale, sfondo della corrida.

★ I CENTO CAVALIERI (Galleria d'Arte moderna): alle 21,15, gratis per i giovani, è il film di Cottafavi, a colori, prescelto per il genere storico. Presentazione di Alberto Blandi.

«La nostra risposta»

I giovani torinesi dell'Operazione Mato Grosso, che si sono distinti in passato per il loro concreto impegno sociale, offriranno sabato alle 21,15 nel teatro salesiano di piazza Sassari, un esempio di «teatro positivo» con lo spettacolo «La nostra risposta».

La commedia «Frontiere fiorite» per gli scolari di Trofarello

In occasione delle festività natalizie, l'Assessorato alla Istruzione del Comune di Trofarello ha indetto una manifestazione per i ragazzi delle scuole elementari e medie del Comune: ai oltre 1200 scolari è stata presentata gratuitamente la commedia *Frontiere fiorite* di Raffaello Lavagna, messa in scena dalla Compagnia «Teatro di Tespi» per il teatro dei ragazzi di Roma, diretta da Guglielmo Viti. I ragazzi delle scuole elementari svolgeranno un componimento sulla trama della commedia e l'amministrazione civica premierà i migliori elaborati.

SPETTACOLI A TORINO

TEATRI E RITROVI

Prem. biglietti azione La Stampa via Roma 80 - telefono 53.57.11.

Alfieri riposo. Da sabato 21, Macario in «La notte brava di Giovannino».

Gianduja Marionette (S. Teresa 5): domani ore 16 «Gianduja arrampica degli alpini». Grande successo.

Teatro Stabile - Gobetti domani ore 21 anteprima di «Il Gallindo» (dalla tradizionale napoletana piemontese). Regia di G. Ricci. Prenotazioni via Rossini 8, tel. 879.342/43.

Teatro Stabile - Sezione Culturale (via Cesare Battisti 4 bis): ore 21 «Orgia» di P. P. Pasolini. Regia dell'autore. Prenotazioni via Rossini 8, telefoni 879.342/43. Sotto fino a sabato 21 dic. Domani ore 18,30.

Alcione Riviera Fredo Plateni. Orari 16,15 - 21,15.

Palachiocco 15-17,45 e 21-23,30.

Museo Nazionale del Cinema (Palazzo Chiablese): alle 17 e 21,15 «Il treno del ritorno» di P. Dionis, con R. Egan, D. Wynter, C. Mitchell (Stati Uniti 1956; col., min. 103).

Al Bambole, Carrarotto 2, 678.678. Al Florida (p. Solferino, 543.822): Arjechinos riposo.

Augustea 21 Gabriele e i Karadeoni.

Castellino ore 21 Cristiano.

Gaudio Danzai ore 21 i Faveriti.

Gay Sole (v. Pomba 7): ore 16,45-21 Franco e la sua orchestra.

La Perla: ore 21 L'Elite.

La Nel Dancing: 21 i Saimon.

Repost Danse (v. XX Settembre 15, t. 537.100): 21 Roby e i Gentlemen.

Trecentero: ore 21 Lallo Tarsetino.

Columbia Night Club Attrazioni internazionali.

Crazy (659.082): Orch. i Gipsy.

Las Vegas (c. Moncalieri 145, tel. 683.666): ore 21 The Sleepings.

Moulin Rouge Attrazioni ore 23,30 e 1,30. Orch. Rinaldo Prandoni.

San Giorgio Valentino - Ristorante Dancing Tony Stella ed i Jo.

Voom Voom (via Berge 10, telef. 331.040): ore 21 Complesso Gli Ubi.

Abatjour (Sacchi 28, 541.025): 21.

Augustea (C. Battisti 3): Discoteca.

Baby Night (traf. Pino, 694.213).

Caprice (Sacchi 16, 531.528): 21.

Holiday (Vinzaglio 3, 511.736): 21.

Lido Whisky (Monca, 422): ore 21.

Villa Gay Discoteca (Monc. 42): 21.

Whisky Notte (v. Pio V ang. Colle, telef. 687.563): ore 21, i Senauri.

CINEMATOGRAFI

Ambassador «Lucrezia» Olinka Berova, John Garko, Lou Castel, eastmancolor. Vietato anni 18. Orario: 14,30; 16,20; 18,30; 20,20; 22,30.

Artecchino «La ragazza con la pistola» in technicolor, scope, con Monica Vitti, Stanley Baker.

Astoria «Silvestro e Gonzalesi sfida all'ultimo pelolo cartoni animati in technicolor. Orario spettacoli: 14,30; 16,05; 17,45; 19,15; 20,45; 22,30.

Corso «Commandos» Lee Van Cleef, Jack Kelly, technic. Orario: 14,30; 17,20; 19,50; 22,20.

Cristallo «Stalingrado» Ugo Tognazzi, Maria Grazia Buccella, Gastone Moschin, F. Fabrizi, in technicolor.

Doria «Partner» con Pierre Clementi, Stefania Sandrelli, col. Viet. 18. Orario: 14,15; 16,15; 20,10; 22,25.

Gioiello «Come l'amore» A.M. Guarnieri, Alfred Lynch, inizio ilim 14,30; 16,30; 18,30; 20,25; 22,30.

Ideal «Bora Bora» Corrado Pani, Haydée Politoff, technicolor. V. 18.

Lux «Non alzare il ponte, abbasa il fiume» J. Lewis, P. Thomas, techn. Ore: 14,20-16,20-18,20-20,20-22,30.

Metropol: «Vip mio fratello superuomo» di Bruno Bozzetto, lungometraggio cartoni animati in technicolor (parlato in italiano).

Nazionale: «A qualsiasi prezzo» J. Furstenberg, W. Pidgeon, K. Kinski, colori, scope. Orario: 14,30; 16,30; 18,30; 20,30; 22,30.

Reposi «I quattro dell'Ave Maria» con Eli Wallach, Terence Hill, Bud Spencer, Brock Peters, technicolor.

Romano «Un tranquillo posto di campagna» Franco Nero, Vanessa Redgrave, techn. Viet. anni 18. Orario: 14; 15,55; 18; 20,15; 22,30.

Vittoria «Grande inferno al cespuglio di more» a colori, con Barry Evans, Judy Geeson. Viet. 18. Ore 14,15; 16,35; 18,35; 20,30; 22,30.

Ariston: «Che cosa hai fatto quando siamo rimasti al buio?» con Doris Day e Robert Morse, techic.

Augustus «Il grande inquisitore» Vincent Price, J. Ostwy, in technicolor. Vietato anni 16. Orario: 13; 16,45; 18,40; 20,35; 22,30.

Capitol: «Un uomo per Ivy» Sidney Poitier, in technicolor.

Matteotti «Shalakò» con Brigitte Bardot, Sean Connery, in technicolor. Orario: 14,15; 18,10; 20,20; 22,30.

Torinese «Barbarella» Jane Fonda, Ugo Tognazzi, tec, Viet. 14, Ap. 10.

Centrale d'Essai (telefono 540.110): «Quando c'è la salute» di Pierre Etaix, con Vera Valmont, Apert. 16.

Alessandria «Trafficanti del piacere» technicolor, con Vince Edwards.

Colosseo: «Sartana non perdona» G. Martin, G. Roland, J. Elam, R. Neri, in technicolor scope.

Ferrer «Trafficanti del piacere» in technicolor, con Vince Edwards.

Fiamma: «Senza un attimo di tregua» scope, techic. Les Marvin, Angie Dickinson. Vietato minori 14.

Hollywood: «Sartana non perdona» Gilbert Roland, George Martin, Jack Elam, scope, techn. 1ª vis. Torino. Ap. 15, Ult. 22,30. Grande successo.

La Perla: «Joe Bass l'implacabile» con Burt Lancaster, S. Winters.

Massimo: «Cul de sac» Françoise Dorleac. Vietato minori anni 14.

Orfeo: «La donna per una notte» A. Stewart, M. Constantin, techic. scope. Apertura 14,30; Ult. 22,30.

Principe: «Joe Bass l'implacabile» Burt Lancaster, S. Winters.

Smeraldo (via Tunisi [illegible] sima inaugurazione.

Stadium: «Il divertiamo da morire» techn. Tushingam, Radgrave, York.

Adriano: «La fata» techn. A. Sordi, C. Cardinale, Capucine, tec. Viet. 14.

Alcione: «Amanti d'oltretombe» Viet. 18. Comp. Fredo Plateni 16,15-21,15

Alpi: «Criminali della Galassia» con T. Russel, J. Fate, technicolor.

Baglione: «Tutti padranno in trapoiera» J. Lee, L.B. Knight, tec. Vietato 14.

Cravezzana: «I guerrieri dell'Amazzonia» M. Milner, L. Chiles, colori.

Milano: «Orizzonte di fuoco» col. «Destino in agguato» Ford, Ap. 10.

Olimpia: «Pigoli, pupe, pupitre» col.

Pax: «Meravigliose avventure di Marco Polo» col. A. Quinn, O. Sharif, P. Nuova: «5.077 spionaggio a Tangeri» col. a «Lioli» Tognazzi. Ap. 10

Giardino: «[illegible] operazione agente biscoto» technicolor, con R. Cana, Miraflorie: «5 pallottole per 6 carogne» V. Price, D. Iverson, techn. S. Rita: «Pallottole senza nome» scope col. Audie Murphy, J. Evans.

Vinaccia: «Sartana non perdona» Gilbert Roland, George Martin, Jack Elam, technicolor, 1ª visione Torino. Ingresso L. 500, Ultimo ore 22,30.

Ambra (v. Priova 27, t. 331.746): «Bambole cartoni animati, in technicolor, di Walt Disney.

Ellisse: «Pelli venere di Akira» C. Umemija, A. Kita. Vietato anni 18. S. Paolo: «Ladri spiriti» techic.

Arizona (c. Belgio 33, t. 674.171): «Adulterio all'italiana» a colori, con Nino Manfredi, Catherine Spaak.

Artisti: «Per un pugno di donne» a colori, con Elvis Presley.

Corallo: «La truffa che piaceva a Scotland Yard» W. Bentley, a colori.

Eridano: «La complumba» a colori, Vittorio Gassman, Joan Collins.

Orpheo: «3 pistole per un massacro». V. Venetos «Spietato Colt del Grinzo» col. J. Reed, M. Dovan.

Astro: «Lollipop» E. Vianna, Y. Vasiliadu. Vietato ai minori di anni 18.

Baraonda: «Se permettete, parliamo di donne» Gassman, Koscina. V. 18.

Elios: «Lilli e il vagabondo» colori.

Mignon: «Sartana non perdona» colori, scope, G. Martin, G. Roland.

Odeon: «Nevada Smith» techn. Steve Mc Queen, S. Plesbatte. Vietato 14.

Star: «L'affare Goshenko» con Montgomery Clift, Hardy Kruger.

Adua: «Sipia amano i fiori» colori.

Azzurro: «Fa in fretta ad uccidermi, ho freddo» techn. M. Vitti, J. Sorel.

Boccia: «Un uomo chiamato Flintstones» cartoni animati in technicolor.

Maiori: «I selvaggi» tec. Fonda. V. 18

Nord: «Mal d'Africa» scope, technicolor. Vietato ai minori di anni 14.

Nuovo Portinei: «L'orrore di vivere» techn. Albert Finney. Vietato 14.

Orientale chiuso. Domani «Colpo grosso ma non troppo».

Palermo: «La vecchia legge del West» a technicolor, James Coburn.

Sociale: «Caccia senza pietà» con C. Lang, in technicolor.

Zenith ogni chiusa. Domani «Miliardario ma bagnino».

Cabiria: «A ciascuno il suo» techn. G. M. Volonté, Irene Papas.

Continentale: «La 13ª vergine» col. H. Dean, L. Barker, C. Lee. Viet. 18.

Italia: «Il seme degli angeli» in technicolor. Vietato minori anni 18.

Piemonte: «Il gobbo di Parigi» con Jean Pier, Nadine Alari, technicolor.

S. Carlo: «Svegliati e uccidi» techn. con R. Hoffman, Lisa Gastoni.

Speda: «Mitalona sabbie roventi» scope, techn. H. Ross. Apert. 15.

Diana: «Gioco di massacro» colori.

Doria: «I 3 persiani pubblici».

Rubino: «Viva Gringo» a colori.

DA VENERDI AL LUX

LA CASA SCOZZESE
Kintyre
presenta le migliori maglierie in CASHMERE, LAMBSWOOL e BOTANY TWINSETS in
SETTE MORRA
VIA CORTE D'APPELLO 13 angolo VIA ORFANE - TORINO

LA CLOCHE
MINI - RISTORANTE
BABY
L'ELEGANTE WHISKY A GOGO
(Str. Traforo Pino 106 - 894.817)

CRAZY
I GIPSY
Via Bernardino Galliari, 9
PRENOTAZIONI TELEF. 659.092

TAVERNETTA
Via Amendola 10 - tel. [illegible]
2 orchestre 2
1 3 + 1
e l'originale
COMPLESSO FEMMINILE
GRUPPO L
Presenta GIANNI ANDREIS

SHAKER Club
PIANO BAR
al piano la cantante
ANNE MORRE'
Via C. Battisti 8 - tel. [illegible]

GAY SCUOLA DANZE
FRANCO
e una nuova voce
Trattenimenti ore 16,45 e 21

WESTEND
DEBUTTO di
RAPH e I COPERTONI

NATALE a VILLA SASSI
Str. Traforo Pino 47 - t. [illegible]
PRENOTAZIONI
Veglione S. SILVESTRO

Ristorante SAN DOMENICO
Via della Rocca, 15
CENONE di NATALE e CAPODANNO
Specialità gastronomiche della Casa
PRENOTARSI

Premiati a Ivrea Lupo e Valeria Valeri

Ivrea, mercoledì sera.

(r. a.) Alberto Lupo e Valeria Valeri, protagonisti di «Fior di cactus» la commedia di Barillet e Gredy, riceveranno un premio dalla direzione e dagli abbonati del Teatro Giacosa, per il particolare successo di pubblico ottenuto sul palcoscenico sporadiese.

La premiazione è prevista per la notte di Capodanno, nel corso di un veglione che si svolgerà al «Giacosa».

Disco satirico su Jacqueline

NEW YORK, mercol. sera.

Bob Booker e George Foster, autori di un [illegible] disco satirico sulla famiglia Kennedy, hanno ora inciso un altro microsolco: ne fanno le spese Jacqueline e il suo nuovo marito, Aristotele Onassis. Il disco si intitola, [illegible] un celebre verso di Virgilio, «Temi i greci anche quando portano doni». Susan Anspach e Joe Silver interpretano e imitano i due personaggi principali.

OGGI CAPITOL OGGI
UN PROTAGONISTA SUPERBO!

È IMMINENTE!
TRE NOMI PER NATALE
GERMI
SERAFINO
CELENTANO
CINERIZ

GALLERIA D'ARTE BODDA
VIA CAVOUR 28 TORINO TELEF. 512.762
Eccezionalissima ASTA di fine anno
PER REALIZZO CONTO PRIVATI
400 dipinti d'autore dell'800. Dipinti antichi - Stupenda collezione tappeti orientali di vecchia fattura - Argenterie Porcellane - Mobili ed altri oggetti di pregio
Vendita nei seguenti giorni: oggi e il 19 c. m. ore 21 e sabato 21 c. m. ore 17

Sylvie clandestinamente

Chi è lo sconosciuto che accompagna Sylvie Vartan? Si parla di nuovi idoli tra la cantante francese e il marito Johnny Hallyday, idolo dei giovani (Telefoto «Stampa Sera»)

A Chicago un autentico laboratorio sperimentale

IL MONDO DEL JAZZ

di PIERO PERONA

Entusiasta di Hindemith

A parte l'accentuarsi del carattere rivoluzionario ed anti-bianco del jazz d'avanguardia, la nota saliente del '68 viene forse da Chicago. A poco a poco questa città ha confermato la sua caratteristica di innovatrice e soprattutto di contraltare alla musica di New York. La presenza di Ornette Coleman, Eric Dolphy, Elvin Jones oltre che del grande Coltrane le ha assicurato una posizione di prestigio, ma a Chicago da una quindicina d'anni ormai è emerso un gruppo completamente al di fuori degli schemi tecnici degli anni Cinquanta e che faceva capo a Sonny Blount, cioè Sun Ra.

Il gruppo non si è disperso ed ha mantenuto il collegamento con le forze più avanzate, soprattutto mediante il diffuso impiego di strumenti insoliti come gong e campane estesi fino all'inverosimile da Roscoe Mitchell, per esempio. I solisti di oggi si rivolgono tuttavia ad un altro nume, quello del pianista e compositore Richard Abrams: costui vent'anni or sono era rimasto insoddisfatto degli sviluppi del bop e si era rivolto a forme sperimentali, sollecitato soprattutto dalle letture dei lavori teorici di Paul Hindemith. Amministratore di Ornette Coleman e cofondatore dell'Experimental Band nel 1962, ha saputo crearsi un suo seguito scritturando tra gli altri Roscoe Mitchell e Joseph Jarman; la band ha sempre funzionato come un laboratorio.

Il compositore Abrams

Il belletto della tv

Ogni volta che la «tv» presenta un programma di jazz, sente la necessità di imbellettarlo e mascherarlo, forse per renderlo più gradito a tutti: così si accontentano gli appassionati che non riconoscono quei motivi edulcorati e i profani che non sono attratti dal nuovo.

Considerazioni analoghe si devono fare anche circa la struttura della rubrica *Jazz primo amore*, presentata da Mascia Cantoni e nimata da Lelio Luttazzi che si esibirà in *El can de Trieste* e *Melancholy baby*. Lucio Dalla sarà accompagnato dai Piranhas, noti per le pittoresche improvvisazioni con Rocky Roberts; altre canzoni eseguiranno Minnie Minoprio, la pianista Dora Musumeci e Nini Rosso (naturalmente *Il volo del calabrone*).

Ora Mitchell e Jarman (che, secondo Jazz Monthly, risente l'influenza di Webern) sono usciti dall'Experimental Band ed hanno a loro volta creato centri di ricerche musicali, che denotano la preminenza di Chicago in questo campo.

Il Piccolo e gli esuli di Praga

● **TRADITIONAL JAZZ STUDIO** di Praga è il settetto giunto in Italia dopo i fatti di agosto, che attualmente segue le musiche di scena per «L'isola purpurea» di Bulgakov al Piccolo Teatro di Milano (di composizione propria, di Sergio Liberovici e del repertorio tradizionale come «St. Louis Blues»).

● **B. B. (RILEY) KING**, 43 anni, nativo del Mississippi uno dei cantanti di blues più seguiti dal pubblico di colore e guida riconosciuta dei chitarristi «pop», ha consolidato con una serie di dischi i giovanissimi appassionati francesi.

● **ODETTA**, cantante negra di folk e blues, ha riscosso un incondizionato successo insieme al bassista Herb Brown nei concerti di Milano e di Torino, nella quale da tempo non si esibiva una «fuori-classe» negra.

su di giri con
KAMBUSA
l'amaro marino

Fatta con erbe amaricanti da un'antica ricetta marinaresca, Kambusa dona a chi la beve il piacere del bere. Kambusa l'amaricante, **dal colore ambrato naturale,** è l'ancora di salvezza dopo ogni pasto.

KAMBUSA DOPO OGNI PRANZO **l'amaricante** PER TUTTI

QUESTA SERA ALLA TELEVISIONE

Oggi sul Video

Primo Canale (nazionale)

13,30: Telegiornale del mattino.
17 —: Per i più piccini (Giocagiò).
17,30: Telegiornale del pomeriggio.
17,45: Tv dei ragazzi.
18,45: Orizzonti della scienza e della tecnica.
19,15: Sapere (Francesco Bacone).
19,45: Sport. Notizie del lavoro e dell'economia, cronache italiane.
20,30: Telegiornale della sera.
21 —: Obiettivo Malta.
22 —: Mercoledì sport.
23 —: Telegiornale della notte.

Secondo Canale

21 —: Telegiornale.
21,15: La carrozza d'oro, film.
23 —: Premio Etna - Taormina.

TELEVISIONE SVIZZERA. — Ore 18: Il saltamartino - 18,10: Telegiornale - 18,20: Gli amici dell'uomo - 18,50: Il prisma - 20,20: Telegiornale - 20,40: L'amuleto - 21,50: Giovani d'oggi in Europa - 22,40: Festival jazz dilettanti - 23,40: Telegiornale.

I PROGRAMMI DI DOMANI

PRIMO CANALE. — Ore 12,30: Sapere - 13: Il mondo in treno - 13,30: Telegiornale - 17: Per i più piccini - 17,30: Telegiornale - 17,45: Tv dei ragazzi - 18,45: Quattrostagioni - 19,15: Sapere (Toscana) - 19,45: Sport. Cronache italiane, il tempo in Italia - 20,30: Telegiornale - 21: Stasera Fernandel - 22: Tribuna sindacale - 23: Telegiornale.

SECONDO CANALE. — Ore 21: Telegiornale - 21,15: Il giro del mondo (musica e cinema) - 22,30: Zoom.

Oggi alla Radio

NAZIONALE

11,08 Le ore della musica - 2ª parte
11,30 Antologia musicale
12,00 Giornale radio
12,15 Il contestatore di Dino Valdo
14,00 Trasmissioni regionali
14,45 Zibaldone italiano
15,45 Pagine di musicisti
16,00 Programma per i piccoli
16,30 Ditelo: Domenella Morelli e Al Bano
17,00 Giornale radio
17,05 Cinque minuti di inglese
17,10 Per voi giovani. Dischi, notizie e voci dal mondo
19,12 La signorina Mignon
20,00 Giornale radio
20,15 I figli non s'inventano. Tre atti di E. Bessano
21,20 Cantano Françoise Hardy e Engelbert Humperdinck
21,45 Concerto sinfonico diretto da Massimo Freccia
23,00 Giornale radio

SECONDO

10,40 Corrado ferma posta
11,30 Giornale radio
11,42 Le canzoni degli anni '60
12,15 Giornale radio
12,20 Trasmissioni regionali
13,00 Al vostro servizio
13,30 Giornale radio
13,35 La vostra musica Anna Proclemer
14,30 Giornale radio
15,15 Saggi di allievi del Conservatori
15,00 Pomeridiana (prima parte)
16,30 Giornale radio
16,35 La guerra delle note
17,15 Pomeridiana (seconda parte)
18,30 Aperitivo in musica
18,50 Scrivete le parole
19,30 Radiosera
20,01 I magnifici sax
21,15 Jazz concerto
22,00 Giornale radio
22,10 Al vostro servizio
22,40 Novità discografiche americane
24,00 Giornale radio

TERZO

12,55 Concerto sinfonico diretto da F. Caracciolo
14,30 Recital del Coro dei Madrigalisti di Praga, direttore Miroslav Venhoda
16,30 Compositori contemporanei
17,00 Le opinioni degli altri, rassegna della stampa estera
17,20 Notizie del Terzo
18,35 Quadrante economico
18,45 Piccolo pianeta. Rassegna di vita culturale
19,15 Concerto di ogni sera. Musiche di Telemann, Bach, Dvorak
20,15 Leo Frobenius e la scoperta della civiltà africana
21,00 Celebrazioni risorgimentali
22,00 Il giornale del Terzo
22,30 Incontri con la narrativa
23,00 G. Petrassi: Quartetto archi
23,35 Rivista delle riviste
24,00 Giornale radio

IL «MEGLIO» DELLA RADIO

Alle 20,15 sul Nazionale va in onda la commedia di Enrico Bassani «I figli non si invecchiano» tuttora inedita per le scene.

L'assedio di Malta (sul 1° canale) e un film con la Magnani

❶ Documentario e sport - ❷ «La carrozza d'oro» diretto da Jean Renoir

Milena Vukotic e Antonio Francioni sono i presentatori di «Amico libro» (Foto Treviglio)

Ancora di semplice gusto la scelta televisiva di stasera: documentario di storia sul Primo Canale e film francese (un'opera minore ma godibile di uno dei grandi maestri del cinema) sul Secondo. Ad ora più tarda [illegible] trasmesse una ripresa sportiva sul Nazionale e la telecronaca dell'assegnazione di un premio letterario sull'altro canale.

* *

I programmi serali del Primo sono aperti, alle 21, dall'inchiesta Operazione C-3: obiettivo Malta, *realizzata da Raffaele Andreassi ed Arrigo Petacco per la rubrica Documenti di storia e di cronaca. La rievocazione descriverà i momenti più significativi dell'assedio dell'isola nella II guerra mondiale da parte delle forze aeronavali italiane e tedesche, cercando di individuare, ad un quarto di secolo dagli avvenimenti bellici, i retroscena del mancato attacco.*

* *

Arriva un bel film francese ed ancora «technicolor» in voga sul video (dove la resa è purtroppo cattiva), nella serata cinematografica numero due della settimana. Alle ore 21,15 il Secondo presenta La carrozza d'oro *di Jean Renoir, uno dei quattro o cinque massimi cineasti del nostro tempo, secondo la Francia soltanto a René Clair. Girato in Italia nel 1952 il film segna il ritorno del regista in Europa, dopo il decennale fruttuoso esilio americano, in quello che nelle intenzioni doveva essere un racconto umoristico e di costume. Tratto, usati liberamente, da «La carrozza del SS. Sacramento» di Prosper Mérimée, storia settecentesca di una bella attrice Camilla Perichole (la stessa dell'omonima operetta di Offenbach) divenuta l'amante, a Lima, del vicerè spagnolo del Perù, la sceneggiatura del film (di Renzo Avanzo, Giulio Macchi e Ginette Doynes) riambienta la vicenda in un'imprecisata colonia spagnola dell'America Latina e della protagonista (Anna Magnani) fa la «servetta» d'una compagnia italiana della commedia dell'arte guidata da un vecchio capocomico (Odoardo Spadaro).*

L'azione ha inizio con l'arrivo dei guitti in una dimora di ricchi coloni ed è condotta sul filo del continuo contrasto tra teatro e realtà. Avuta notizia del successo della compagnia, il vicerè la invita nel suo palazzo per una serie di rappresentazioni. Camilla, la prima attrice, diventa la favorita del vicerè, che la colma di regali e di privilegi, suscitando l'invidia dei cortigiani. Quando questi hanno quasi convinto il vicerè ad allontanarla, Camilla l'affronta e gli grida tutto il suo disprezzo, riconquistandolo. Egli le regala allora una preziosa carrozza d'oro che Camilla, convinta che la sua unica vera vocazione sia il teatro, dona al vescovo della città perchè la adoperi per recare il Santo Sacramento ai moribondi.

Anna Magnani è bravissima anche se non è del tutto a suo agio in una parte che non rientra proprio nel suo registro.

Alle 23, da Catania andrà in onda stasera la telecronaca diretta della cerimonia per l'assegnazione del Premio Internazionale di poesia Etna Taormina. **d. g.**

IL FILM DEL GIORNO

di LEO PESTELLI

Ninfe a Londra

«Girando intorno al cespuglio di more»

GIRANDO INTORNO AL CESPUGLIO DI MORE, di Clive Donner, con Harry Evans. Inglese, a colori. Genere, commedia (Cinema: Vittoria).

Dallo spiritoso autore di «Il cadavere in cantina» e «Cleo, pussycat» c'era da aspettarsi di meglio di questa pallidissima satira dell'erotismo giovanile, apparsa, come bolla di sapone, nell'ultimo e contestato festival di Cannes; la storia d'uno studente «cinquesso» di deghecia, in cerca d'una Lolitona che lo faccia uomo nel vero senso della parola. Nell'Inghilterra d'oggi tale mercanzia abbonda, ma se il nostro Jamie non trova il soggetto adatto, è perchè si trascina un «handicap»: per amore, egli intende l'amore vero. Lo troverà alla fine in una pulita compagna d'università, che non s'era mai macchiata fra le cinetiche, incarcicatesi della sua iniziazione sessuale.

L'argomento è logoro; l'esplorazione del mondo dei giovani e dei loro problemi erotici, superficiale, sostenuta l'apporto dei monologhi interiori e dei sogni visualizzati. Resta il garbo di un'operina d'artigianato che cerca occasioni per svicolare dall'assunto e ripararsi dietro le arguzie dei dialoghi, la brillantezza delle immagini e una bonaria scabrosità di situazioni. Nella cornice familiare di quel Jamie, nella figurina sopraffatta della madre, arrabbiata leggitrice di romanzi su uno sfondo di tweeds, il vecchio «humour» inglese si fa sentire profondamente sentire in mezzo a filmerie sataniche di contenuto.

l. p.

«Zorba il greco» dal cinema alla commedia musicale in teatro

New York, mercoledì sera.

Di «Zorba il greco», film interpretato da Anthony Quinn, sarà presentata fra breve una versione teatrale, sotto forma di commedia musicale. Poi, la stessa avrà molte probabilità di ritornare al cinema, dando vita così a un terzo «Zorba il greco». Infatti il regista e produttore del «musical», Harold Prince, ha offerto i diritti di riproduzione cinematografica.

MAICO VINCE LA SORDITA'

CARLETON
L'occhiale acustico sottile che vi fa udire da entrambe le orecchie

SECRETEAR
Tutto nel canale auditivo. Applicazione invisibile all'esterno

AUDIOMATIC
Retroauricolare a circuito integrato. Pesa 5 gr. e la batteria dura ben 350 ore

VISITATECI SUBITO PER PROVE GRATIS E SENZA IMPEGNO
MAICO VIA MAGENTA 20 - TORINO - TEL. 54.17.67

CENTRI MAICO NELLA PROVINCIA DI TORINO
CARMAGNOLA - Farm. Rondoni via Valobra, 53 | CANDIA Drogheria Coppi - via Vasca, 2
CHIVASSO Ottico Cena via Torino, 14 | CIRIE' Dottor. Botto - via Vitt. Emanuele, 115
IVREA Ottica Paviana via Palestro, 16 | PINEROLO Ottica Cardona - c. Torino, 64
SUSA - Farm. Canavesa via F. Rolando, 2

Richiedete l'interessante opuscolo «Udire Bene». Lo riceverete con l'omaggio del calendario '69.

Saloue de LA STAMPA
ESPERIA CONCESS. DELL'ISTITUTO POLIGRAFICO DELLO STATO
Via Roma, 80 - Telefono 547.990
ABBONAMENTI E VENDITA
Gazzetta Ufficiale della Repubblica Italiana - Bollettini ministeriali
Bollettini delle estrazioni - Pubblicazioni della C.E.E. - Edizioni
Istituto Centrale di Statistica

INFORMITALIA
ISTITUTO NAZIONALE INFORMAZIONI Controlli, indagini, infedeltà Esito assicurato
Corso Vittorio Emanuele 107
Telefoni 511.024 532.582

profumi Servetti Natale
ha i regali che gli altri si aspettano da voi.
negozi: VIA RODI
e SETTIMO-VILLAGGIO OLIMPIA VIA TORINO 93

DONNE Confidenziale

I doni di Natale per i più piccoli

Regaliamo giocattoli

Palloni, bambole, trenini, scatole di montaggio, automobili in miniatura: il regalo natalizio per i più piccini si sceglie certo più facilmente che non la strenna per gli amici adulti o per il personaggio «importante». Attenzione però: anche in questo caso è necessario orientarsi secondo i gusti, le tendenze, il carattere del piccolo destinatario. Abbiamo già parlato delle strenne-novità; completiamo oggi la panoramica della più simpatica tradizione natalizia con un promemoria di giochi suddivisi in base alle inclinazioni d'una personalità in boccio.

Il battello radiotelecomandato va sull'acqua e per terra docile al desiderio del bambino

La scelta secondo il carattere

Una bambola per giocare alla «vita»

1) Se è un bambino tranquillo, che ama i giochi sedentari: la raccolta di fossili e minerali dai nomi e dalle coloriture preziose, da completare secondo il gusto personale; le tombole che insegnano la matematica e la geografia; la fattoria completa di tutti gli animali da cortile oppure lo zoo completo di animali selvatici e annesso persino la vasca delle foche; l'affascinante e un po' pericolosa macchina della verità, che promette di svelare le bugie.

2) Se è un tipo ingegnoso: la coppia di telescriventi oppure il telegrafo con alfabeto Morse; la scatola con tutto il completo per stampare un piccolo giornale: caratteri, pinza, inchiostri, ecc.; la scatola del «piccolo fotografo», vaschette, lampada per stampa a contatto, carta, termometri e volendo, macchina fotografica; la scatola di montaggio per due telefoni intercomunicanti oppure, per tanti fratellini, i quattro telefoni con centralino funzionanti a pila; la scatola per costruire radio e segnali d'allarme.

3) Se è esuberante, e cioè se adora i giochi all'aria aperta e la compagnia degli altri bambini: la scatola del piccolo prestigiatore; la corsa elettrica dei cavalli; la slitta a due posti oppure il minuscolo bob identico a quello «vero».

4) Se è fantasioso, che di ogni gioco fa il simbolo di un suo mondo fantastico: una raccolta di automobili in miniatura; il distributore di benzina; la casetta del cow-boy, che permette di nascondere le praterie lontano dallo sguardo dei grandi; la scatola degli eroi del West; il completo per dipingere su ceramica fornito magari del costoso (35 mila lire) ma perfettamente funzionante piccolo forno da cottura.

La miniparrucca per l'«ambiziosa»

Sognare sull'onda della musica della piccola pianola

1 Se è ambiziosa: la miniparrucca di nailon uguale a quella della mamma; la scatola di cristalli che permette di creare bracciali e collane in tutti i colori; il casco e la poltrona da parrucchiere; una camicina da notte tutta pizzi e volants.

2 Se è casalinga e adora aiutare in cucina: il lavapiatti oppure la lavatrice o ancora la lucidatrice che funziona a pile; il «negozio» completo di scatole e merce; il letto a castello per una numerosa famiglia di bambole; il frigorifero con luce interna e brusio «autentico».

3 Se è piccolissima, ancora più infantile della sua età: tutto il necessario per un piccolo giardino da terrazza; una scatola che permette di preparare di fare fiocchi ed animaletti di lana; un mondo salvadanaio a quadri, con personaggi coloratissimi, che si può aprire quando è pieno.

4 Se invece vorrebbe già essere «grande»: la scatola della perfetta infermiera: una scatola con il necessario per stampare i tessuti; il fasciatore della bambola; un teatrino completo di marionette vecchio stile oppure modernissime.

(A cura di Flora Gandolfi, Elsa Rossetti e Luisella Re)

OGGI FESTEGGIAMO

S. Quinto; S. Graziano.

OGGI, mercoledì 18 dicembre, il Sole è sorto alle 7,37 e tramonta alle 16,15. La Luna si trova nel 28° giorno.

La ricetta del giorno

Crema di prosciutto

Tritate finemente 100 gr. di prosciutto cotto, poi passatelo al setaccio con 50 gr. di burro tenuto a temperatura ambiente, in una zuppiera mescolate il passato con due tuorli d'uovo e due cucchiai di parmigiano grattugiato. Sul fuoco mettete una pentola con un litro d'acqua e due dadi e, quando bollirà, unitevi, sempre mescolando, 50 gr. di crema di riso stemperata con un mezzo mestolo di acqua fredda facendo poi cuocere per circa cinque minuti. Versate poco alla volta, rimestando, nella zuppiera e lasciate riposare per qualche minuto. Servite con crostini di pane a parte.

Il medico della famiglia

Malattie ereditarie - Ossigenoterapia per molti casi - Gli anziani devono farsi operare? - Goffaggine dei ragazzi Schizofrenia - Peli sul volto della donna

Un lettore domanda:

«Le malattie ereditarie si manifestano a generazioni alternate?».

— Non necessariamente. Molto dipende dalla natura del male e dalla combinazione dei geni nell'uovo fecondato. L'emofilia, ad esempio, si presenta a generazioni alternate, però il diabete o l'epilessia possono ripetersi ad ogni generazione e la stessa cosa vale per difetti come «si dita in ciascuna mano» o «dita dei piedi palmate».

* *

Un lettore domanda:

«Per quali malattie si usa l'ossigenoterapia?».

— L'ossigeno è usato principalmente per disturbi respiratori, per insufficienza cardiaca e trombosi coronarica. Aiuta a far scendere lentamente il ritmo della respirazione nella polmonite e viene somministrato agli individui che faticano a respirare. E' inoltre usato in casi d'annegamento, avvelenamento e in altre forme di asfissia.

* *

La signora S. F. C. domanda:

«Come può un chirurgo decidere che una persona anziana è in grado di essere sottoposta ad una operazione?».

— Osservando il cuore e i polmoni e dopo esami del sangue e delle urine. Molti chirurghi si consultano con uno specialista.

* *

La signora B. ci scrive:

«So che alcuni ragazzi crescendo tendono ad essere malaccorti, ma mio figlio che ha quattordici anni lo è in maniera esagerata. Vi sono degli esercizi che potrebbero scioglierlo un po'?».

— Richieda un parere al medico circa il normale funzionamento del sistema nervoso del ragazzo. Un giovane che diventa improvvisamente goffo può avere la corea. Se però è sano, gli farà praticare degli sport utili allo scopo.

* *

Un lettore domanda:

«Cosa significa, parlando di uno schizofrenico, la espressione: "introverso nel proprio mondo"?».

— Gli schizofrenici vivono in un mondo fantastico completamente insensibile alle influenze esterne. I normali stimoli creati dai sensi (suono, vista, odore e tatto) non hanno alcun effetto su di loro. Di conseguenza è inutile dire a tali individui di scuotersi. Occorre una terapia psichiatrica.

* *

La signorina C. scrive:

«Le iniezioni di ormoni per la menopausa fanno crescere peli sul viso?».

— No, se si tratta di ormoni femminili.

Copyright di «Chicago Tribune» e per l'Italia di «Stampa Sera»

L'OROSCOPO DI DOMANI

ARIETE (21 marzo - 20 aprile) *Affari:* date la preferenza al pomeriggio, quando la Luna, in assetto a Maria, moltiplica la fiducia in voi stessi e nei dipendenti. Sicuro successo. *Sentimenti:* la dissonanza di Venere con la Luna è di infausto auspicio per gli affetti. *Salute:* circolazione sanguigna un po' deficitaria.

TORO (21 aprile - 21 maggio) *Affari:* la Luna, in trigono a Saturno, agevola le [illegible] basi solide e sicure. Rafforzate la situazione professionale. Prosperità. *Sentimenti:* le configurazioni astrali ostacolano alquanto i progetti del cuore. *Salute:* irritazione dell'epidermide di origine spatica.

GEMELLI (22 maggio - 21 giugno) *Affari:* la malefica quadratura Mercurio-Giove è severa ai mezzi di comunicazione, agli scambi commerciali, agli studi e alle discussioni. Cautela. *Sentimenti:* clima amoroso un po' incerto. Occorre comprensione e fiducia. *Salute:* digestione difficile. Dominate il nervosismo.

CANCRO (22 giugno - 22 luglio) *Affari:* il semisestile Luna-Nettuno fornisce preziose ispirazioni. Seguitelo perché indicano la via giusta. Lavorate insieme con persone [illegible] buoni. *Sentimenti:* l'eccitabilità spesso non permette di rispondere a tono alla persona amata. *Salute:* non è scomparso il pericolo dell'influenza.

LEONE (23 luglio - 23 agosto) *Affari:* Sole e Nettuno contribuiscono a fornirvi di una eccezionale lucidità dello spirito per cui godrete diritti al segno. Esito garantito. *Sentimenti:* il fascino non manca per fare colpo sull'esser opposto. Previsioni felici. *Salute:* nulla da temere in questo settore.

VERGINE (24 agosto - 22 sett.) *Affari:* la Luna, in quadratura a Plutone, sconsiglia le speculazioni finanziarie, specie se proposte da persone di dubbia conoscenza. Cautela. *Sentimenti:* riceverete la prova di una devozione commovente da parte di una persona cara. *Salute:* opportuna cura [illegible].

BILANCIA (23 sett. - 22 ottobre) *Affari:* la mattinata si addice ai lavori che richiedono un'accurata preparazione, perseveranza e serietà di propositi. Ottime previsioni. *Sentimenti:* al pomeriggio [illegible] nella comprensione nei riguardi di parenti noiosi. *Salute:* vulnerabilità degli arti inferiori. Prudenza.

SCORPIONE (23 ott. - 22 nov.) *Affari:* impresa assai impegnativa che contrastano un poco con la tendenza all'inerzia, come trasmessa dagli astri. Pericolo di perdite. Nole. *Sentimenti:* la Luna Nuova influenza i rapporti umani. Conversazione con nuovi amici. *Salute:* le donne avvertiranno strani malessari.

SAGITTARIO (23 nov. - 21 dic.) *Affari:* calcolate bene il passo che vista per compiere perché oggi la fortuna è nettamente negativa. Non firmate alla cieca. Cautela. *Sentimenti:* accettate un invito che può riservare un incontro da tempo tanto atteso. *Salute:* le gambe sono il punto debole. Prescrivete da incidenti.

CAPRICORNO (22 dic.-21 genn.) *Affari:* pericolo di un contegno errato al pomeriggio, mentre al mattino potete trattare la compravendita di case e terreni. Incassi. *Sentimenti:* non vendete la pelle dell'orso prima di averlo ucciso. Promessa vaga. *Salute:* chi pratica sport invernali, usi la massima prudenza.

ACQUARIO (22 genn. - 19 febbr.) *Affari:* occhi bene aperti perché non tutte le persone sono oneste ed è facile quindi cadere in un tranello. Nemici operano in segreto. *Sentimenti:* Venere, ospite del segno, esalta le qualità affettive. Parecchi matrimoni. *Salute:* proteggete la milza da urti violenti.

PESCI (20 febbraio - 20 marzo) *Affari:* nell'insieme le previsioni sono soddisfacenti, anche nel settore professionale, dove conseguirete notevoli successi. Intuito aiuto. *Sentimenti:* risolvete un problema che da troppo assillava il cuore innamorato. Gioia. *Salute:* usare gli elettrodomestici con [illegible].

Curiosità sul gioco del Lotto

Numeri in maggiore ritardo nella 10 ruota dopo l'uscita del 14 dicembre 1968:

TORINO: 26 (da 68 sett.); 29 (52); 14 (42); 71 (30); 15 (20); 45 (36); 2 (33); 83 (33); 12 (32); 30 (30).

BARI: 84 (73); 80 (59); 86 (52); 64 (50); 22 (49); 77 (46); 48 (44); 40 (42); 19 (38); 22 [illegible].

CAGLIARI: 87 (142); 31 (70); 71 (60); 14 (52); 41 [illegible] 32 (51); 9 (47); 28 (47); 80 (45); 8 (37).

FIRENZE: 73 (93); 11 (82); 37 (56); 49 (50); 3 (52); 38 (45); 7 (45); 41 (42); 56 (31); 76 (37).

GENOVA: 84 (76); 30 (71); 12 (64); 47 (44); 4 (41); 43 (41); 67 (38); [illegible] (36); 54 (30); 72 (30).

MILANO: 19 (84); 46 (81); 14 (71); 84 (71); 4 (67); 80 (64); 85 (52); 8 (47); 28 (44); 47 (42).

NAPOLI: 69 (68); 5 (58); 78 (67); 78 (47); 30 (44); 58 (44); 53 (43); 39 (43); 78 (42); [illegible] (39).

PALERMO: 11 (70); 59 (54); 10 (52); 27 (51); 22 [illegible] 59 (41); 68 (38); 28 (34); 25 (32); 51 (30).

ROMA: 36 (80); 84 (78); 28 (64); 97 (45); 56 (44); 44 (40); 55 (40); 89 (40); 28 (38); 59 (34).

VENEZIA: 2 (87); 22 (63); 80 (55); 33 (53); 68 (47); 8 (46); 74 (45); 72 (42); 3 (39); 71 (38).

Ritardi nel dare l'ambo nelle 10 ruote per i gemelli, vertibili, cadenze, figure, decine:

Gemelli: Torino, 36 sett.; Bari, 2; Cagliari, 13; Firenze, 20; Genova, 3; Milano, 5; Napoli, 2; Palermo, 9; Roma, 36; Venezia, 2.

Vertibili: Torino, 30; Bari, 0; Cagliari, 8; Firenze, 2; Genova, 27; Milano, 23; Napoli, 16; Palermo, 4; Roma, 24; Venezia, 0.

Cadenze: Torino, 0 (23); Bari, 3 (10); Cagliari, 6 (26); Firenze, 2 e 6 (18); Genova, 8 (17); Milano, 6 (44); Napoli, 9 (49); Palermo, 7 (15); Roma, 6 (23); Venezia, 9 (34).

Figure: Torino, 5 (24); Bari, 4 (53); Cagliari, 6 (33); Firenze, 1 (41); Genova, 8 (57); Milano, 5 (51); Napoli, 8 (34); Palermo, 3 (32); Roma, 8 (22); Venezia, 9 (23).

Decine: Torino, 40.ma (29); Bari, 1.a (33); Cagliari, 80.ma (18); Firenze, 30.ma (15); Genova, 70.ma (32); Milano, 30.ma (14); Napoli, 80.ma [illegible]; Palermo, 10.ma (20); Roma, 70.ma (12); Venezia, 1.a (20).

ENALOTTO

Dati-base per un sistema impostato sui ritardi e le frequenze:

Maggiori ritardi dal 1° estratto (con più di 500 settimane): Firenze, 84 (2); Genova, 25 (1).

Maggiori ritardi dell'estratto semplice (con più di 100 settimane): Cagliari, 67 (2).

Altro sistema può prendere come base i ritardi e le frequenze dei segni 1, X, 2 da quando ha avuto inizio l'Enalotto. Sono usciti più di 168 volte su 540 estrazioni: Genova, 2; Roma, X; Torino, 2; Venezia, X. Meno frequenti: Genova, 1 [illegible] volte); Venezia, 1 (103).

OGGI sugli IPPODROMI

MILANO (trotto, ore 14)

1. - Premio Bavena (L. [illegible]) gentlemen.
A m. 2080: 1. Silvano di Iesolo (L. Monti); 2. Dubbio (S. Ramajoli); a m. 2080: 3. Chiboni (E. Malvicini); 4. Simone (A. Jannetti); 5. Calebo (E. Moellhausen); 6. Stupendino (S. Recalli); 7. Frontiera (T. Biava).
2. - Premio Corso (L. [illegible]).
A m. 2080: 1. Ulisse (P. Concetti); 2. Richard (A. Scires); 3. Berthier (S. Milani); 4. Celatina (W. Casoli).
3. - Premio Carpiano (L. 825.000).
A m. 1600: 1. Flagro; 2. Nerbo; 3. Stone; 4. Ualda; 5. Spirito del Bolbo; 6. Voltri; 7. Ardenia; 8. Gallego Espagnol; 9. Ulisse; 10. Astolfina; 11. Oberia.
4. - Premio Trenno (L. 2 milioni 200.000).
A m. 1600: 1. Dillinger (A. Castanese); 2. Spinea (D. Casoli); 3. Scotlero (S. Brighenti); 4. Bixio (G. Rossi); 5. Furiure (Ec. Bezzecchi); 6. Eglon (A. Fontanesi); 7. Delaunay (J. Proctor-ming).
5. - Premio Cedrate (L. 600.000).
A m. 2080: 1. Pompeo; 2. Palombo; 3. Zitonia; 4. Culais; 5. Tavriz; 6. Label; 7. Ophite; 8. Scipio; 9. Noè; 10. Caruso; 11. Nebabbo; 12. Jacontro; 13. Chita.
6. - Premio Varedo (L. 1.200.000).
A m. 1600: 1. Organascio (B. Gallo); 2. Marco (E. Nava); 3. Gambul (L. Fasolini); 4. Pianoro (W. Casoli); 5. Lirace (L. Castelli); 6. Sandalo (F. Concetti); 7. Fallerpio (A. Scires); 8. Istinto (S. Milani).
7. - Premio Zugno (L. 840.000).
A m. 1600: 1. Lombardo (L. Sarti); 2. Ticket (F. Concetti); 3. Best (L. Castelli); 4. Alaska (F. Milani); 5. Carlon (S. Brighenti); 6. Nassir di Iesolo (R. Leoni); 7. Taylor (V. Gussinati).
8. - Premio Golfo (L. 750.000).
A m. 2080: 1. Scampo; 2. Gran Premio; 3. Marvin; 4. Barbero; 5. Mosto; 6. Lemar; 7. Bacoli; 8. Rembrandt; 9. Varedo; 10. Taledo; a m. 2100: 11. Bolbio; 12. Millarosa; 13. Leontino.

I favoriti: 1. Calebo-Frontiera; 2. Cristina-Richard; 3. Udrost-Flegro; 4. Spinea-Delaunay; 5. Pompeo-Tabris; 6. Scipio-Lirace; 7. Carlon-Taylor; 8. Mosto Bolbio.

Un giovane ruba un assegno: arrestato e rinviato a giudizio

Alessandria, mercoledì sera.

(e. c.) Su ordine di cattura del procuratore della Repubblica di Alessandria, i carabinieri hanno tratto in arresto il ventitreenne Pietro Lipari, che successivamente è stato rinviato a giudizio del Tribunale sotto le accuse di furto, truffa e falso. Tutto ciò per 35 mila lire. Il Lipari aveva rubato nel maggio scorso un assegno per l'importo indicato al mezzadro Antonio Colosimo. In possesso dell'assegno, il giovane falsificò la firma del Colosimo, quindi lo consegnò ad un tabaccaio di Lu Monferrato, ottenendo in cambio merce e denaro. Scoperto e denunciato ora dovrà rispondere penalmente delle tre gravi accuse.

I privilegi della donna

D. — Leggo su «La Stampa» le lamentele delle signore donne che, più o meno giustamente, gridano al quattro venti la loro inferiorità giuridica inferta dalla società ancora e sempre dominata dal sesso forte. Io sono un professore di scuola media superiore ed anche mia moglie è professoressa. Se muoio, lei percepirà una pensione di riversibilità di importo pari alla metà di quella spettanteml. Se invece venisse a mancare mia moglie (statale e di ruolo come me) lo non percepirei neppure una lira di riversibilità. Mi pare dunque che sulla «pecunia» la donna sia ben più favorita di noi, anche se la Costituzione sancisce in tutto l'eguaglianza tra uomo e donna.

Prof. G. G. - Torino

R. — *La Costituzione sancisce il principio teorico per cui le cose sono sempre di là da venire e che «per spirito di corpo» non ci conviene elencare. Per la pensione di riversibilità è vero però quello che dice lei o — per lo meno — è vero in parte, poichè il sesto capoverso della legge 15 febbraio 1958 n. 46 è detto che «in caso di decesso della moglie, dipendente civile o pensionata, la pensione spetta al marito quando questi sia riconosciuto inabile a proficuo lavoro, risulti a carico della moglie ed abbia contratto matrimonio prima che la stessa avesse compiuto i 55 anni di età».*

La vedova dello statale ha invece diritto alla pensione di riversibilità anche se sana e vegeta, purché il matrimonio sia stato contratto prima che il marito lasciasse il servizio. Le spetta anche se il matrimonio è posteriore alla cessazione dal servizio da parte del coniuge. Ma in tal caso le nozze devono essere avvenute prima che il dipendente statale avesse compiuto 72 anni ed a condizione che la differenza di età fra i coniugi non sia superiore ai vent'anni.

Nel diritto a pensione di riversibilità la donna è dunque privilegiata, ma quel requisito dei vent'anni di differenza guasta tutto, perchè insinua sgarbatamente il dubbio che una donna possa essere indotta a sposare un uomo tanto più anziano di lei soltanto per la squallida prospettiva di poter restare presto vedova e goderai la sua parte di pensione. Meglio essere sanguisughe, professore, ed attribuire al più facile pensionamento delle donne il significato di parziale indennizzo per avere dovuto rassegnarsi alla nostra presunta superiorità.

* *

D. — Segnala il caso di alcuni commercianti che si sono visti sospendere la pensione, perchè avevano cessato la loro attività dal 1° gennaio 1966 e cioè prima che entrasse in vigore la legge n. 613 che ha esteso l'obbligo assicurativo alla categoria. Il ripristino di queste pensioni è ora subordinato alle decisioni del ministero del Lavoro al quale spetta appunto di stabilire se chi ha cessato di esercire nel periodo 1° gennaio - 28 agosto 1966 ha diritto o no alla pensione. Non si tratterebbe quindi di emanare una nuova legge, ma dell'esatta interpretazione di quella già esistente. E la cosa preme, perchè attualmente gli interessati non fruiscono né della pensione né dell'assistenza sanitaria mutualistica di cui, a causa dell'età, hanno molto bisogno.

(Giovanna Furesto - Torino)

R. — *Se quei commercianti erano iscritti negli elenchi nominativi alla data del 1° dicembre 1965, dovrebbero aver diritto alla pensione anche se hanno cessato l'attività prima dell'entrata in vigore della legge istitutiva. In base alle istruzioni contenute in quel provvedimento bastava infatti un anno di contributi perché chi aveva superato i 65 anni se uomo ed i 60 se donna avesse diritto a pensione di vecchiaia. E poiché è di questa [illegible] anche il Comitato di vigilanza della speciale assicurazione dei commercianti, c'è da sperare che il ministero decida il ripristino delle pensioni sospese.*

o. p.

LE PAROLE INCROCIATE

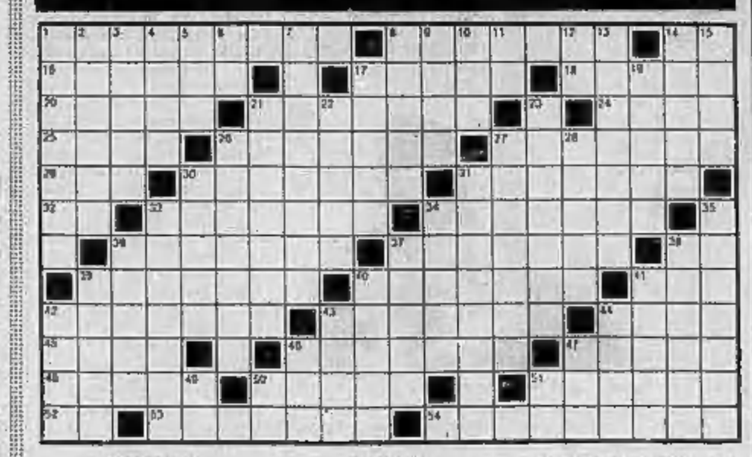

ORIZZONTALI

1. Portiere del Bologna - 8. Stato anormale della [illegible] - 14. Cuneo - 16. Liquore... di lunga vita - 17. Specie, genere - 18. Bruno, agro - 20. Colore o colorata - 21. Erminio comico - 24. Composizione vocale tedesca - 25. Astuccio per reliquie - 26. Precede il rimorchio - 27. Pablo famoso pittore - 29. In correlazione agli altri - 30. Corridore... di poco peso - 31. Nino attore comico - 32. Dell'Europa Centrale... - 33. Convento - 34. Si svolge nell'arena - 36. Provincia [illegible] - 37. Specie asiatica del leopardo - 38. La prima lettera di Wilde - 39. Adornano molte piazze - 40. Lo stretto della manica... - 41. Nome dell'attore Minco - 42. Uccelli dal canto melodioso - 43. Fuoriesce - 44. Sacri - 45. Pronome personale - 48. Grosso cucchiaio [illegible] - 47. Festa popolare con fiera e mercato - 48. Sono corrosivi - 50. Si ammazzano per gioco... - 51. Calore d'angolo - 52. Madame - 53. Grande poeta omerico - 58. Nuovo esame... del motore.

VERTICALI

1. Carrozza ferroviaria - 2. Non disposto, contrario - 3. Patria di un famoso Leonardo - 4. Sostiene la bandiera - 5. Una concessione - 6. Siracusa - 7. Moderno aereo - 8. Grande giardino... frugale - 9. Gabbie per pennuti - 10. Andato alla romana - 11. Cagliari - 12. Cuore di Cesare - 13. Ha per capitale Reykjavik - 14. Persona molto ricca - 15. Si stringe tirando - 17. Una nemica del pollaio - 19. Anello stradale - 21. Uno degli Una con capitale Helsna - 22. Può provocare la caduta del governo - 23. Il mare di Livorno - 26. Città della Sicilia - 27. Si dispute allo stadio - 28. Il... capitale di Nasser - 30. Giorni in cui non si lavora - 31. Due ghiandole poste in fondo alla bocca - 33. Bianchissimo, puro - 34. Si sente d'estate - 35. Pietra... al margine della strada - 36. Boccate d'aria - 37. Passa sopra il fiume - 38. Nome dell'attore Beatty... - 39. ...o quello dell'attore Giachetti - 40. Giuditta celebre soprano del passato - 41. Uno spettacolo riservato al... dormiente - 42. Squadra all'inglese - 43. Disfarsi - 46. Quelli delle auto illuminano le strade - 48. E' armato di sfuri - 47. Aiuto... telegrafico - 49. 499 romano - 50. Consenza - 51. A noi.

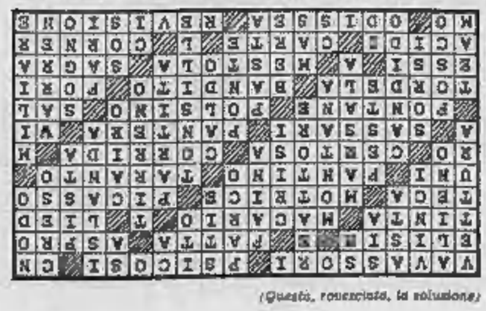

(Questo, rovesciato, la soluzione)

La SERVETTI PROFUMI

è conoscenza che alcune persone dichiarando di far parte dell'ORGANIZZAZIONE SERVETTI vendono direttamente a domicilio prodotti di profumeria di dubbia qualità e provenienza, offrendo regali e omaggi inesistenti

PRECISA

che dette persone non hanno nulla a che vedere con la SERVETTI PROFUMI e che, identificatele, procederà contro di esse a termini di legge per abuso di nome.

CONFERMA

che la vendita viene effettuata unicamente presso i negozi

PROFUMI Servetti
VIA RODI - TORINO
VILLAGGIO OLIMPIA - SETTIMO

PELLICCERIA F.lli GIORGI
VENDITA ECCEZIONALE INIZIO STAGIONE
P.za S. Francesco da Paola 1/b (p. terreno), tel. 835.859 - Torino
Corso Vittorio Emanuele 19, tel. 655.173 - Torino
Via Cavour 2, tel. 22.80 - Vercelli

BUON NATALE CON PRODOTTI «ZENITH»
TV PORTATILI e da TAVOLO
RADIO FONO STEREO AD ALTA FEDELTA'
Il più vasto assortimento le ultime novità originali americane ZENITH, la marca che mantiene il primato di qualità nel mondo
Massima garanzia, assistenza tecnica, ricambi originali
ZENITH QUALITÀ RADIO-TELEVISION
IMPORTATORE RIVENDITORI AUTORIZZATO
carmine
C. TURATI 03 - T. 50.13.13 - TORINO

FIGURE E VICENDE DELLO SPORT

Mercoledì internazionale con tre italiane

Il Cagliari snobba le Coppe gli interessa solo lo scudetto

A Riva e compagni si chiedono due goal per battere il Wiener

Tre squadre italiane sono impegnate quest'oggi nelle gare infrasettimanali della Coppa Europea. Cagliari e Palermo giocano [illegible] la Mitropa Cup, [illegible] Fiorentina, unica rimasta in lizza, continua il cammino in Coppa [illegible] Fiere.

La partita di maggior interesse è quella di Cagliari, dove la capolista del [illegible] campionato ospiterà il Wiener nella [illegible] di ritorno, dopo aver subito [illegible] sconfitta di misura per 0-1 nella capitale austriaca. Malgrado [illegible] posizione [illegible] nel torneo nazionale obbligherà il Cagliari [illegible] massimo impegno, anche questa gara viene affrontata dai rossoblù [illegible] l'intento [illegible] raggiungere [illegible] che permetta [illegible] continuare [illegible] Coppa [illegible] buone possibilità.

Il presidente Corrias ha annunciato lunedì sera, nel [illegible] di un banchetto, che [illegible] Cagliari scenderà in [illegible] po con [illegible] formazione-tipo. «La squadra austriaca è forte — [illegible] detto [illegible] presidente — e per batterla [illegible] schierarci nella nostra migliore inquadratura. [illegible] poi anche se [illegible] [illegible] fosse necessario lo faremmo egualmente per non deludere chi verrà a vederci sul campo».

La direzione del Cagliari [illegible] molto [illegible] questo incasso supplementare, [illegible] ha anticipato l'ora d'inizio del[illegible] alle 13,45 per permettere agli spettatori [illegible] tornare al proprio lavoro al più tardi entro le 16.

Il Palermo ha disputato l'incontro di andata [illegible] Mitropa Cup [illegible] Cecoslovacchia, buscandole sonoramente [illegible] dall'Inter Bratislava. [illegible] siciliani [illegible] trovano nell'incomoda posizione di dover rimontare [illegible] reti e [illegible] palono certamente favoriti dal pronostico.

I rosanero giocheranno una partita d'attacco, ma non potranno disporre di Barcellino II e di Reja entrambi infortunati nella partita di domenica scorsa.

Fiorentina in Portogallo

Terza [illegible] della giornata per la Fiorentina. I viola sono gli unici a giocare [illegible] [illegible] sferta e disputano il primo dei [illegible] incontri in programma contro i portoghesi del Vitoria Setubal. Non [illegible] no termini di raffronto, ma il rendimento del Vitoria sp[illegible] notevole se si considera che finora ha vinto tutte le quattro gare disputate in [illegible]: [illegible] e [illegible] agli irlandesi del Linfield, [illegible] e 2-0 ai francesi del Lione. Anche in campionato la squadra di Setubal occupa una posizione di immediato rincalzo alla capolista Porto, ed è considerata come una delle [illegible] [illegible] conquista del[illegible] scudetto.

La Fiorentina recupererà Merlo, squalificato per la gara di Torino, e potrà allineare [illegible] formazione migliore.

Inter [illegible] inquieta

Facchetti, «Oscar» europeo del calcio

Sempre l'Inter di attualità. Quando non sono i giocatori a [illegible] polemiche [illegible] i pugni [illegible] faccia, quando non [illegible] Foni a farlo [illegible] dichiarazioni inopportune, viene [illegible] ribalta il presidente Fraizzoli.

Ieri in occasione [illegible] consegna dell'Oscar calciatico [illegible] a Facchetti, in un'atmosfera che avrebbe dovuto essere [illegible] se [illegible] altro [illegible] piena soddisfazione [illegible] premiato, Fraizzoli ha detto che se l'Inter non otterrà risultati positivi, i giocatori busceranno multa su multa. [illegible] presidente [illegible] annunziato [illegible] di questi provvedimenti [illegible] addirittura intenzione di passare poi ad una riduzione degli stipendi [illegible] dei premi d'ingaggio se le prime [illegible] non [illegible] esito positivo.

«Ormai siamo in ballo, balliamo»

Scopigno sussurra, come sempre. Sussurrando, si lamenta. Lo accusano, gli chiedono, e lui risponde: «Beh, si può vedere, certo questo primato in classifica è una sorpresa». [illegible] e infatti però sono riusciti a convincere il trainer del Cagliari a credere nello scudetto, per le mani ad lasciarlo senza regolare outsavvia i punti. Sussurrando, Scopigno ha fatto per accettare. Ma adesso con questa «Mitropa-Cup» di mezzo, il «dopato» non è d'accordo: scambio a pagarlo. Oggi il Cagliari disputa sul proprio campo il «return-match» con il Wiener. I rossoblù hanno perso 0-1 nell'andata, un piccolo sforzo e sono qualificati, due goal per Riva e Boninsegna di questi tempi costituiscono un'impresa niente affatto proibitiva. Ecco Scopigno difficilmente schiererà [illegible] formazione titolare a [illegible] che la Mitropa, contrariamente a quanto dice il presidente Corrias, proprio non gli interessa. «Una sconfitta più grossa del primo posto in classifica», assicura Scopigno riferendosi alla gara di Coppa. «Non possiamo compromettere il campionato per la Mitropa, siamo in ballo, balliamo, ma senza entusiasmo».

Il Torino va a San Siro con fiducia

Fabbri chiede a Rocco un punto per risalire

Moschino [illegible] è allenato: il suo impiego contro [illegible] Milan è possibile

Rocco e Fabbri di fronte domenica a San Siro. Fabbri dice: «*Un pareggio ci andrebbe bene. Credo che questo risultato non farebbe infelice neanche il Milan*». Rocco risponde: «*Il Torino per noi è un test importante. Abbiamo alcuni punti da riskiare, ma il Milan non trema. Lasciate che si vinca contro i granata e allora potremo impostare un discorso più importante*».

E' un avvincente testa-coda della classifica. Il Milan, lassù, decisa a [illegible] favorire [illegible] [illegible] Cagliari. [illegible] Torino, all'ultimo posto, bisognoso di punti. Ad Asti, alla vigilia della gara [illegible] la Fiorentina, il tecnico granata aveva detto: «*Prima di Natale due punti in più nella nostra classifica ci farebbero comodo. Sarei già contento*». Uno c'è, manca l'altro, e sarà impresa difficile strapparlo ad un Milan che non ha l'anima predisposta ai regali, neanche in clima di festa natalizio.

Oltre che i motivi della classifica ci sono poi anche quelli «romantici» che nel calcio aggiungono fascino facendo presa sul grosso pubblico. Rocco contro i [illegible] ex giocatori, [illegible] esempio, molti dei [illegible] gli sono rimasti fedeli [illegible], [illegible] il «paron» Ferrini e compagni hanno sempre giocato con slancio e orgoglio. Tra l'[illegible] difficilmente sono usciti [illegible] da San [illegible] salutati dai fischi. «*Anche perché* — ricorda Fabbri — *la [illegible] squadra rende di più proprio contro le compagini forti. Quest'anno le nostre esibizioni meno felici le abbiamo [illegible] registrate contro il Verona, il Palermo, l'Atalanta, ma contro la Juventus, l'Inter, il Cagliari e la Fiorentina non abbiamo demeritato affatto, mi pare*».

Questa mattina la squadra granata ha sostenuto il ritmo degli allenamenti. Fra gli altri, in campo si è visto anche Moschino. Il centrocampista granata, appena guarito da uno stiramento muscolare, si è [illegible] molto bene. Pertanto, il [illegible] impiego domenica prossima contro il Milan diventa possibile, se non addirittura probabile. Se [illegible] giocare anche Moschino, domenica prossima il Torino scenderà sul campo dei campioni d'Italia, a San Siro, in formazione tipo per la prima volta nella stagione. Mancherà [illegible] ma molto probabilmente sarà rimpiazzato [illegible] Mondonico, che [illegible] considerare [illegible] titolare.

Salvadore Panzanato burla in tv

Natale. Vogliamoci bene e non pensiamo più al [illegible] to. La televisione si sostituisce a [illegible] Natale, e [illegible] regala [illegible] solenne riappacificazione fra due giocatori, Salvadore e Panzanato, [illegible] solo [illegible] quindici giorni fa si [illegible] scambiate le più sonore [illegible] legnate che la storia [illegible] cento [illegible] calcio italiano ricordi. Per questa azione di pace, sfruttando «Canzonissima», strana miscellanea di litri fra cantanti e idilliaci [illegible] tra sportivi.

«Perché?» domanda Salvadore, che essendo uno [illegible] due interessati, manco [illegible] è sentito interpellare prima [illegible] comunicato ufficiale. E *perché*, di [illegible] che noi, accogliendo le [illegible] role di Salvadore: «Io verso Panzanato non ho nessun rancore. Quel che è grave è che ci siamo danneggiati a vicenda [illegible] il nostro mestiere: le botte contano meno. Che diventiamo però amici, così, d'improvviso, mi sembra falso. Sì, proprio una [illegible] [illegible]».

Amarissimi (un po' stanco) esce prima dal campo

[illegible] Juventus ha proseguito questa mattina gli allenamenti. [illegible] campo «Combi» era presente [illegible], reduce [illegible] Roma, il presidente Catella. Avvicinato [illegible] giornalisti, ha riconfermato ufficialmente la fiducia in Heriberto. Almeno fino al termine della stagione in corso.

L'atmosfera sembra rasserenarsi man mano che [illegible] [illegible] [illegible]. Ieri sera [illegible] gruppo di [illegible] che già avevano esternato la [illegible] ro insoddisfazione domenica [illegible] a Porta Nuova, al rientro [illegible] squadra da Verona, nei confronti di Heriberto, hanno eretto dinanzi [illegible] alla porta del campo «Combi» un grande cartello [illegible] sul quale c'era scritto: «*Heriberto, sei la rovina della Juventus*». Mezz'ora dopo, tuttavia, dei tifosi, chiaramente heribertiani o perlomeno tranquillizzati e rasserenati dalla [illegible] posizione [illegible] società, hanno provveduto a strapparlo seppellendolo sotto un [illegible] manto di neve.

Questa mattina [illegible] è uscito dal campo prima degli altri perché [illegible] era in brillanti condizioni fisiche. Heriberto Herrera, [illegible] termine dell'allenamento, ha detto dei contravventi: «Aveva le gambe un po' dure». Per quanto riguarda la formazione [illegible] che domenica prossima [illegible] il Lanerossi, si fa sempre più probabile l'impiego di Sacco. Anche questa [illegible] [illegible] giocatore [illegible] è disimpegnato con buon[illegible].

Napoli - calcio, una polveriera

José Altafini dichiara guerra fredda a Chiappella

Dal nostro corrispondente

Napoli, mercoledì [illegible]

Rientrato ormai nell'ombra Omar Sivori, l'interesse dei tifosi napoletani si è spostato su José Altafini, [illegible] trentenne centravanti brasiliano acquistato nel 1965 dal [illegible] per 270 milioni: con il [illegible] gioco fatto [illegible] spettacolo e [illegible] stile, egli ha saputo subito conquistarsi [illegible] folla generosa del «[illegible] Paolo». Simpatico, pronto alla battuta, aperto all'amicizia intesa come una vera e propria religione, José possiede [illegible] [illegible] dovere [illegible] è fra i più disciplinati giocatori azzurri. «Mi accontento di poco nella vita — ripete spesso — e [illegible] mi essere sempre ugualmente felice».

Le durezze di gioco, le critiche, [illegible] coltiverie inevitabili in un ambiente [illegible] volte eterogeneo, non scalfiscono la sua calma [illegible] è molto difficile che sul campo si [illegible] [illegible] andare [illegible] qualche fallo di reazione: José, il «leone di Piracicaba», [illegible] a lui [illegible] piace [illegible] tirai chiamare, è in fondo un uomo tranquillo che rifugge dalle polemiche e dai pettegolezzi. Nella sua sfera di interessi ci sono soltanto lavoro, sacrifici, famiglia: non c'è posto per le inutili recriminazioni; per queste [illegible] ineccepibili [illegible] Altafini sa sempre affrontare [illegible] ogni situazione [illegible] lasciare ruggini [illegible].

Anche domenica scorsa ha [illegible] così e, benché umiliato dall'improvvisa decisione di Chiappella di sostituirlo all'inizio della ri[illegible] dell'incontro [illegible] il Varese [illegible] za un valido motivo, il suo volto non [illegible] tradito alcun disappunto. Indicato come il responsabile [illegible] mancata vittoria davanti a [illegible] spettatori, [illegible] testa alta ha raggiunto gli spogliatoi [illegible] ricevendo il, al riparo da occhi indiscreti la sua giustificabile amarezza: «Volevo rimanere in campo — ha detto [illegible] soltanto — perché [illegible] in buone condizioni: [illegible] spiegarmi il perché del [illegible] allontanamento».

Bisogna, però, riconoscere [illegible] che negli ultimi tempi Altafini non ha [illegible] ritrovato il vi[illegible] fisico del fuoriclasse [illegible] in campo qualcuno l'ha definito «statua, aspettiamo, consiglio»: ha perso lo scatto, la disinvoltura che hanno fatto di lui il più grande centravanti che sia mai stato visto sui campi [illegible] calcio italiani; [illegible] sua preparazione fisica è come [illegible] [illegible] zata, forse occorre più tempo.

Secondo alcune voci egli sarebbe disposto a sostenere [illegible] un ruolo di secondo piano, a indossare, cioè, [illegible] maglia n. 13, ma [illegible] chiacchiere che egli si è affrettato a smentire: «La piazza è delusa dai risultati [illegible] — ha dichiarato — [illegible] ragione [illegible] [illegible] risentita, ma se non segno la colpa non è mia: mi mancano i palloni, se ne ricevo pochi se [illegible] quanti [illegible] qualcuno è buono, [illegible] posso realizzare? [illegible] gioco sempre con accanimento e passione».

Mentre comincia [illegible] strana guerra fredda fra tecnici ed Altafini, la crisi che travaglia la società Calcio [illegible] può [illegible] giunta ormai a un punto di rottura: la [illegible] parsa del presidente Corrias ne ha acuito i dissensi [illegible] esistenti [illegible] tempo fra l'amministratore delegato Fiore e il vicepresidente Tarantino, una lotta sorda fatta di colpi di mano e di accuse. Tardugno mira alla presidenza, ma è [illegible] dal gruppo che [illegible] Fiore. [illegible] questa battaglia senza esclusione di colpi fra le varie correnti si cerca l'uomo capace di risolvere le sorti del sodalizio [illegible] e quindi della squadra: si fa con insistenza il nome dell'ex sindaco di Napoli, Achille Lauro, e molti guardano a lui come all'uomo capace di sbloccare la delicata situazione, ma è molto improbabile che ciò avvenga. Il «comandante», attualmente, è tutto impegnato ad sfrontare il grosso dissesto finanziario del figlio Gioacchino, non ha certo tempo per interessarsi d'altro.

Adriaco Luise

Non sono più i «re»

José Altafini e Omar Sivori quando [illegible] i «re» di Napoli

BOXE - UN TITOLO EUROPEO IN PALIO

Sfida venerdì a Torino tra «mini-pugili» sardi

Atzori, campione dei pesi mosca, dovrà difendersi dall'assalto di Sperati - Appena cento chili (in due) sul ring

Si prepara per venerdì sera sul ring [illegible] del [illegible] dello Sport [illegible] sfida tra mini-pugili. Fernando Atzori, campione europeo [illegible] pesi [illegible], difende il [illegible] titolo dall'assalto di un [illegible] italiano. Il detentore della [illegible] tricolore della categoria. Tutti e due italiani e tutti e due sardi, essendo Atzori (che abita [illegible] Firenze) originario di Ales, mentre Sperati proviene [illegible] Cagliari, ma [illegible] e lavora [illegible] Milano.

Fernando Atzori, che ha [illegible] anni, ha fatto rapidamente carriera [illegible] i professionisti dopo [illegible] [illegible] campione olimpionico della minima categoria di peso nel [illegible] a [illegible]. Da professionista, [illegible] [illegible] di Firenze ha addirittura trascurato il titolo italiano puntando direttamente al primato europeo, che [illegible] raggiunto dopo [illegible] quattordici combattimenti, grazie ad un compiacente verdetto dell'arbitro svizzero Neuhold che — lui solo — lo vide vincitore nel *match* col francese Libéer.

Atzori ha però saputo ampiamente riscattare questo [illegible] [illegible] avvio, pareggiando — e conservando quindi [illegible] titolo — nella rivincita con Libéer ed ottenendo due vittorie prima del limite nelle successive difese del primato, contro lo svizzero Cherret e lo scozzese Mc Cluskey.

Meno noto ma altrettanto ambizioso è Franco Sperati, un pugile che [illegible] dilettante riusciva [illegible] a raggiungere [illegible] limite [illegible] peso minimo per essere ammessi [illegible] boxe: cioè 49 chilogrammi. Anche ora il pugile sardo riesce a stare tranquillamente tra i pesi [illegible], cioè [illegible] [illegible] kg., senza alcun [illegible] alimentare e pesandosi... con le scarpe. Malgrado queste apparenti limitazioni [illegible], Franco Sperati ha [illegible] [illegible] pugno notevole [illegible] [illegible] e, tanto che i [illegible] [illegible] chiamano scherzosamente [illegible] «piccolo Marciano». [illegible] per niente è diventato campione d'Italia, sconfiggendo Riccardi prima del limite e venta cinque successi per k.o. su quattordici incontri, tutti vinti.

Gianni Pignata

Brasile - Jugoslavia 3-3

Pelè segna e fa segnare

Nostro servizio particolare

RIO DE JANEIRO, mercoledì sera.

Dopo il 3-0 imposto dieci giorni fa dalla Germania Occidentale, la Nazionale di calcio brasiliana ha dovuto accettare un secondo pareggio [illegible] un'altra squadra europea. Ieri è toccato agli jugoslavi bloccare i [illegible] 3-3 non un gol segnato pochi secondi prima dello scadere del tempo. Ancora un volta i brasiliani hanno dato una dimostrazione esaltante [illegible] loro [illegible] sfornando tutti i numeri del loro ricco repertorio, ma [illegible] hanno potuto opporre alla tenacia degli avversari che, senza dubbio meno spettacolari, hanno puntato [illegible] più [illegible] [illegible] in definitiva Pelè e compagni hanno creduto troppo al gusto della spettacolo trascurando le necessari doti di recupero della compagine danubiana.

La conferma della vitalità degli jugoslavi si è avuta nei primi minuti di gioco: al 1', infatti, la sgusciante ala destra Spasovski faceva cruico stroncando un traversone dell'altra ala Dzajic. Il questa punto i brasiliani reagivano, ma trovavano di fronte una difesa avversaria ben piazzata ed anche poco disposta a concessioni.

Al 21' Pelè, ormai lanciato a rete, era agganciato in piena area dal terzino Paulovic e l'arbitro argentino Gnecco decretava il rigore che era trasformato dal terzino destro brasiliano Carlos Alberto. Sull'1-1 si chiudeva il primo tempo.

Nella ripresa le due squadre si presentavano in campo con alcune sostituzioni: quattro nelle file del Brasile e due in quelle della Jugoslavia. Stessa partenza-razzo degli europei come nel primo tempo e al 3' Dzajic superava la velocità la [illegible] avversaria e [illegible] il secondo gol per la sua squadra. Dopo numerosi attacchi senza successo, al 13' il Brasile riusciva a pareggiare di nuovo: il portiere jugoslavo Chiarkovic non tratteneva il pallone su tiro di Rivellino e Pelè insaccava in porta.

L'entrata [illegible] squadra [illegible] condo tempo del «vecchio» Vava, il centravanti della Nazionale brasiliana che vinse la Coppa del Mondo in Svezia, cambiava e dava i suoi frutti ed era proprio lo stesso Vava a siglare al 22' il terzo gol sfruttando un passaggio di Mazzola. Sembrava che i brasiliani avessero [illegible] pugno la partita quando nell'ultimo minuto di gioco Dzajic (anch'egli [illegible] nella [illegible] correggeva con uno splendido colpo di testa una centrata di Spasovski ottenendo il pareggio del 3-3.

BRASILE: Picasso (Albertini); Carlos [illegible], Jurandir (Essa); Dias, Everaldo, Gerson; Rivellino (Dirceu Lopes), Tostao, Luis Carlos, Pelè, Edu (Vava).

JUGOSLAVIA: Churkovic; Cvetcovic (Panovic), Gracanin; Paulovic, Holcer, Justicevic; Spasovski, Skoblar, Musemic (Hukal), Acimovic, Dzajic.

(Ansa)

PER I REGALI DI NATALE

RADIO - TV - ELETTRODOMESTICI

A PREZZI INFERIORI DI QUALSIASI

FALLIMENTO

ECCO ALCUNI ESEMPI:

STUFE A [illegible]	da 5.000 K L. 22.000	Lucidatrici	da L. 11.500
» »	da 6.500 K » 27.000	Cucine a gas	» 19.500
» »	da 7.500 K » 29.000	Frullatori	da » 5.500
Macinacaffè	da » 1.500	Aspirapolvere Hoover	da » 19.000
Asciugacapelli	da » [illegible]	Macchine per cucire	» 26.000
Spazzola elettrica	» 3.900	Frigoriferi da 130 litri	» 26.500
Radio transistor	da » 4.200	Frigoriferi da 175 litri	» 34.500
Pentole a pressione	da » 5.000	Frigoriferi da 200 litri	» 39.500
Ferri a vapore	» 8.000	Lavatr. 5 kg. superaut.	da » 53.000
Ferri stiro normali	da » 2.000	Televisori portatili	da » [illegible]
Mangiadischi ultrapiatti	da » 9.500	Televisori 23"	da » 65.000
Registratori	da » 20.000	Lavastoviglie	da » 55.000
Mangianastri	da » 16.000	Radiogrammof. stereo	da » 100.000
Fonovaligie	da » 12.000		

Tutta la merce è accompagnata da talloncino di garanzia.

Affrettatevi perché gli articoli [illegible] in numero molto limitato
CONSEGNA A DOMICILIO IN TUTTO IL PIEMONTE

VIA GAUDENZIO FERRARI 5, ANGOLO VIA MONTEBELLO (MOLE ANTONELLIANA) TELEFONI 82.501 - 877.032

CORSO NOVARA 2, ANGOLO CORSO VERCELLI - TEL. 856.575

INFORMITALIA

ISTITUTO NAZIONALE INFORMAZIONI. Controlli, indagini, infedeltà. Esiste attualmente. Corso Vittorio Emanuele 197 Tel. 511.024 538.582

MOD. 6967
In oro, carré, con bracciale pelle nera L. 134.000.

[illegible] 3600 HF automatico, impermeabile. Garanzia di precisione con uno scarto di soli due secondi al giorno, in acciaio, con bracciale acciaio L. 85.500

[illegible] in oro, [illegible] con cinturino in pelle L. [illegible]

GIRARD-PERREGAUX

Supremazia dal 1791

In vendita presso:

GIOIELLERIA - OROLOGERIA GIRAUDO

Via [illegible] Settembre, 14 (di fronte Cinema Reposi) - TORINO

ATTENZIONE: Ritagliate e presentate alla SAIE quest'avviso. Riceverete un originale OMAGGIO.

ECONOMICI

COMPRA - VENDITA ALL. LOCALI e TERR. L. 50 p.p.

(Continua da pag. 6)

CASTELLO [illegible] splendidissima posizione dominante Largo Orta. Mq 15.000 folliolino netto. Eccezionale architettura tutto cristallo rete, marmi pregiatissimi, Specificatemi dettagliate ambientale. Tre saloni, dodici camere, otto caratteristiche mansarde abitabili, garages, distinghi, numerosi locali razionali, pluriservizi. Abitabile semplice. Valore inestimabile, occasione eccezionalissima. Solamente 24.000.000 mutuo 15.000.000. Gabetti 578-044.

COLLINA Borgata Maddalene borgata Ouranda vendesi con proprietà approvato terreno mq 1700 circa. Bellissima posizione. Telef. 394-471 ore 13-14. A/18193

CORSO Tarantino vendonsi appartamenti liberi, affittasi rendita 5%, rispettivi: 3 camere, cucinino 2 infissi 400.000, contanti 6.000.000 mutuo; 2 camere, cucinino 1 milione 700.000 contanti, 4.000.000 mutuo. Telef. 896-301, 594-351.

PASANO 594-670, 594-180; Nicheliani due camere, cucinetto, servizi, 1.200.000 contanti, 2.800.000 mutuo. 0370

PASANO 594-670, 594,180, Nizza 223: ampia soffitta, Reddito 15%. Richiesti 700.000. 0370

PASANO 594-670, 594-180, Stradella 86: tre camere, servizi, libero, 3.000.000 contanti, 3.000.000 mutuo. 0370

PASANO 594-670, 594-180, Pozzo Strada due camere, cucinetta, servizi. 1.600.000 contanti, 2.300.000 mutuo. 0370

PASANO 594-670, 594-180, Cruscalia 222: tre camere, servizi, libero, eventuale, 3.000.000 contanti, 4.000.000 mutuo. 0370

[illegible] 594-670, [illegible]. Lombardia 156: tre camere, cucinetta, servizi. 2.700.000 contanti, 4 milioni 500.000 mutuo. 0370

PASANO 594-670, 594-180, Tripoli 216: due camere, soleggiata, cucina, servizi. 3.000.000 contanti, 7.000.000 mutuo. 0370

PASANO 594-670, 594-180, Crocetta: tre camere, cucina, servizi, 3.500.000 contanti, 7.000.000 mutuo. 0370

PASANO 594-670, 594-180, Si Marino 21: signorilissimi salone, tre camere, cucinetta, servizi, libero, 5.000.000 contanti, 11.000.000 mutuo. 0370

PASANO 594-670, 594-180, Ormea 86: signorilissimi tre camere, salone, cucina, bagno padovaleservizio, doppi ingressi. 10.000.000 contanti, mutuo 15.000.000.

INIMMAGINABILE forma-acquisto! Appartamenti splendidi corso Francia parte nuovissima via Arno, via Valperga quinto scimo libero. Due camere, cucinetta, entrata, bagno, 1.300.000 dilazionabile, mutuo 3 milioni 100.000, rate pari affitto 34.335. Tre camere, cucinetta, servizi, bagno, 2.500.000 dilazionabili, mutuo 4.000.000, rate 48.980. Gabetti, 578-044. D710

IMPRESA vende costituendi corpi scala di 42 camere, 10 box; richiesta 125.000.000 mutuabili; rendita 9,50%. Telef. 890-361, 894-351.

ITALIANI residenti estero, rientrando Torino-vacante, intercettiale Vostra cultura «Consigli immobiliari» Cedenti per investimenti modesti e importanti. Negli scaduti appartamenti prezzi inediti, amministrazione gratuita, ristrutturazioni gratuite, autorizzazioni finanziarie, agenti particolari. Prestazione completamente gratuita. Gabetti s.p.a., XX Settembre 12. Telefono 578-044. D710

LA THUILE Valle Aosta. Appartamenti grandi, signorilmente arredati, elegantissima residenza Amethyste, piscina, tennis, golf, parcheggi, terrazzi. Studiosi interessi: soggiorno, cucine, ingresso, bagno 1.300.000, mutuo 3.000.000. Duplex: quadrilocale cucina, camera, bagno 2 milioni 200.000, mutuo 5.000.000. Miniski soggiorno, cucina, picnic, bagno, ingresso 2.000.000, mutuo 6.500.000. Massimum assegnato. tricamere, cucina, ingresso, bagno 3.100.000, mutuo 7.200.000, Gabetti, 578-044. D710

LABORATORIO alluminio magazzino mq 150 box vendesi. Telefonare 512-362. 1001

[illegible] mq. 220-350 uffici vendonsi facilitando Michelino telef. 783-576.

[illegible] negozi vendo in blocco stilizzati panetteria latteria, assaggini oppure permuto [illegible]entemente. Tel. 530-395. O530

NORD-città, via Lanzo 101, lussuosissimo accurato appartamenti «Residenza Venezia». Sontuosissime finiture, cucinette, entrata, bagno, ripostiglio, superbissimi 3.400.000 mutuo 5.500.000. Quadricamere, bagno, ingresso, ripostiglio, superbissimi 3.100.000 mutuo 7.100.000 Gabetti 578-044.

OPERAZIONE (30 giorni) via Baltimora 158, Stadio Comunale. Residenza splendida palazzetta-villa, tranquillissima, tram scuole, giardini. Prezzo incredibilmente basso da 49.000 mq. e anche meno. Tre-quattro camere, servizi. Estrema facilità acquisto, pagamento superagevolato, garantiamo reddito 6%. Gabetti 578-044.

PALAZZINA precollinare Torino 3 alloggi 2 camere cucina bagno giardino garage vendo 27.000.000. Telefonare 530-395. O530

PORTANUOVA, via Arsenale 42, appartamento adatto a famiglia numerosa: soggiorno, salotto, cucina, tre camere, ingresso 2.500.000, mutuo 5.500.000. Gabetti, 578-044.

PRECOLLINARISSIMO pied-à-terre, Via Asti 2, ristrutturato, ascensore, ristrutturato, bagno 1.000.000 consumo civile. 1.400.000 nove alloggi, 5.500.000 mutuo. Gabetti 578-044.

PRIVATO 7.000.000 alto: camere libere garage giardino ippodromo Vinovo. Telefonare 613-577.

RIVIERA, Ceriale, occasione vendo villa panoramica tutti comforts, 9 milioni 500.000, Telefonare 83-739 Finale. Scrivere Pubblicità Lantond, S.A. Savona. 28608

S. REMO meravigliosi appartamenti circondati parco secolare. Residenza Mimosa-Hotel. Viale Carducci 15. Vista mare. Salottino, camere, cucinotta, ripostiglio, bagno, 2.400.000 mutuo 3.496.000. Quattro camere, ingresso, bagno, terrazzi 3.400.000 mutuo 5.200.000. Salone, tre camere, ingresso, bagno, terrazzi 4.850.000 mutuo 11.514.000. Prezzi eccezionali. Gabetti 578-044.

STUDIO appartamentini completi realizzati per chi lavora-studia; via Revereto 68. Soltanto 950.000 mutuo 2.210.000. Reddito 9%. Gabetti, 578-044 O710

TERRENI Valdellapiana progetti approvati villette vendesi. Telefonare Bruno 677-927 ore 20-21.

TERRENO collina Rivalba Torinese panoramico mq. 3500 vendesi. Telefonare 641-780. A119175

UNA CASA A TORINO: nella d'un fascino discreto, ridente per i suoi colli, prima città industriale d'Italia, attiva nelle sue genti. Una città che piace: della tradizionale gentilezza: la stessa che troverete, per **UNA CASA A TORINO** in uno delle Gabetti s.p.A, vendita appartamenti.

VILLETTA indipendente, mediterranea, giardino privato, doppi garages. Via Guido Reni 56/18, 5-6 camere, cucine, biserna, bluegrass, interessantissimi! Possibilità sopraelevazione 4.000.000, mutuo 11.400.000. Gabetti, 578-044. O710

VENDONSI Bardonecchia (Oulx) ultimi alloggi nuovo condominio: Betulla, abitabili subito. Telefonare 510-576 Torino. A118885

Via Viterbo vendonsi alloggi appartamenti 3 camere, cucinino. Richiesta 2.000.000 contanti, 5 milioni 500.000 mutuo. Tel. 890-361, 894-351. A118860

VILLETTA tre camere salone servizi garage giardino, mutuo. Biasini 30, cubiliere 15-17.

300.000 contanti appartamento nuovo tricamere, cucinotta, abitabile, bagno 1.200.000 dilazioni, 3 milioni 600.000 mutuo. Termine via Ilarza, Nichelino, via Cardinal 17. Gabetti, 578-044. O710

LABORATORIO alluminio magazzino mq 150 box vendesi. Telefonare 512-362. 1001

[illegible] mq. 220-350 uffici vendonsi facilitando Michelino telef. 783-576.

[illegible] negozi vendo in blocco stilizzati panetteria latteria, assaggini oppure permuto [illegible]entemente. Tel. 530-395. O530

NORD-città, via Lanzo 101, lussuosissimo accurato appartamenti «Residenza Venezia». Sontuosissime finiture, cucinotta, entrata, bagno, ripostiglio, superbissimi 3.400.000 mutuo 5.500.000. Quadricamere, bagno, ingresso, ripostiglio, superbissimi 3.100.000 mutuo 7.100.000 Gabetti 578-044.

OPERAZIONE (30 giorni) via Baltimora 158, Stadio Comunale. Residenza splendida palazzetta-villa, tranquillissima, tram scuole, giardini. Prezzo incredibilmente basso da 49.000 mq. e anche meno. Tre-quattro camere, servizi. Estrema facilità acquisto, pagamento superagevolato, garantiamo reddito 6%. Gabetti 578-044.

PALAZZINA precollinare Torino 3 alloggi 2 camere cucina bagno giardino garage vendo 27.000.000. Telefonare 530-395. O530

PORTANUOVA, via Arsenale 42, appartamento adatto a famiglia numerosa: soggiorno, salotto, cucina, tre camere, ingresso 2.500.000, mutuo 5.500.000. Gabetti, 578-044.

PRECOLLINARISSIMO pied-à-terre, Via Asti 2, ristrutturato, ascensore, ristrutturato, bagno 1.000.000 consumo civile. 1.400.000 nove alloggi, 5.500.000 mutuo. Gabetti 578-044.

PRIVATO 7.000.000 alto: camere libere garage giardino ippodromo Vinovo. Telefonare 613-577.

RIVIERA, Ceriale, occasione vendo villa panoramica tutti comforts, 9 milioni 500.000, Telefonare 83-739 Finale. Scrivere Pubblicità Lantond, S.A. Savona. 28608

S. REMO meravigliosi appartamenti circondati parco secolare. Residenza Mimosa-Hotel. Viale Carducci 15. Vista mare. Salottino, camere, cucinotta, ripostiglio, bagno, 2.400.000 mutuo 3.496.000. Quattro camere, ingresso, bagno, terrazzi 3.400.000 mutuo 5.200.000. Salone, tre camere, ingresso, bagno, terrazzi 4.850.000 mutuo 11.514.000. Prezzi eccezionali. Gabetti 578-044.

STUDIO appartamentini completi realizzati per chi lavora-studia; via Revereto 68. Soltanto 950.000 mutuo 2.210.000. Reddito 9%. Gabetti, 578-044 O710

TERRENI Valdellapiana progetti approvati villette vendesi. Telefonare Bruno 677-927 ore 20-21.

TERRENO collina Rivalba Torinese panoramico mq. 3500 vendesi. Telefonare 641-780. A119175

UNA CASA A TORINO: nella d'un fascino discreto, ridente per i suoi colli, prima città industriale d'Italia, attiva nelle sue genti. Una città che piace: della tradizionale gentilezza: la stessa che troverete, per **UNA CASA A TORINO** in uno delle Gabetti s.p.A, vendita appartamenti.

VILLETTA indipendente, mediterranea, giardino privato, doppi garages. Via Guido Reni 56/18, 5-6 camere, cucine, biserna, bluegrass, interessantissimi! Possibilità sopraelevazione 4.000.000, mutuo 11.400.000. Gabetti, 578-044. O710

DUE tre camere, cucina, servizi, cercasi, cascinale, referenze. Telefonare 344-481 O301

OFFERTE AFFITTO ALL. LOCALI e TERR. L. 50 p.p.

A. LOCALE Barriera Milano, mq. 500 (due piani) ampie vetrine, adatto diversa attività. Affitto 350.000. Telefonare 694-870. O370

AFFITTASI locali terreno cintato, adatti deposito, magazzino, piccola industria anche rumorosa. Telefonare 238-000 ufficio 851-227.

AFFITTASI alloggetto e prossimi posti camere, cucina, servizi. Telefonare 366-995, 2001

AFFITTASI camera, corso G. Cesare 45. Telefonare ore pasti 582-497.

AFFITTASI locale 150 mq officina attrezzata 30.000. Tel. 633-700.

AFFITTASI palazzina, zona Regina Adelaide, tutti rappresentanze, ingresso alloggio 5 camere, giardino, garage indipendente. Tel. 511-080.

AFFITTASI Pozzo Strada locale industriale 400 mq. Telef. 339-835.

ATTENZIONE, proprio affitto servizi proprietari di lin magnifico alloggio quartiere residenziale Torino Nord via Biscaretti fianco via Mirafiori sud. Nuovi appartamenti pronti capitolato affitto inerente diventerete padroni di casa. Informazioni cantiere. Telefonare 553-483. O162

SALONE piano terreno, metri quadrati mq 820 circa 4 vetrine su strada ingresso carrato proprio adatto uffici magazzini esposizioni mostre attività corso Trieste 27 angolo via Cagliari 30. 2001

SEMINTERRATO salone unico mq 1600 circa ingresso automezzi proprio, nuovo adatto magazzino deposito industrie alimentari uffici via Voli 33 ang. corso Trieste.

SERRA (vetrate) scorrevoli, prezzi industriali. Telefonare 850-360.

STABILIMENTO Italia 61 mq 4600 coperti 800 allestiti. Tel. 342-775.

45.000, via Rossini, 4 camere cucina, termosifone p. 3° senza riscaldare. Geom. Varino, 510-777, 510-471.

DOMANDE AFFITTO ALL. LOCALI e TERR. L. 50 p.p.

A. AFFITTERESI altoborgo, recentissimi appartamenti piemontesi, impianto stabile. Telefonare 513-835.

A collegi soli impiegati grande azienda abbisogna alloggio. Tel. 775-959.

AFFITTERESI alloggio piano soprelevato o primo piano, 4 camere e servizi, facenti pubblicità zona Barriera Milano anche lontano periferia. Scrivere: «Pubblicità Stampa 4141 — Torino». A119254

CERCASI negozio adatto formazione disponibile marzo - aprile. Telefonare 231-828. A119411

AFFITTANSI Pozzo Strada 2-3 camere tinello servizi. Telefonare 339-839

AFFITTASI alloggetto nuova casetta servizi presso Cascine Vica. Scrivere «Pubblicità Stampa 4105 — Torino».

AFFITTASI anche subito locale piano rialzato uso ufficio, corso Umberto Bar salone, cinque camere, servizi. Rivolgersi portinaio. O695

AFFITTASI bellissimo negozio ottima posizione mq. 130 via S. Paolo 52. Telefonare 331-735, O598

AFFITTASI camera tinello 23.000 prossimi posti cesa nuova. Telefonare 215-971. A119329

AFFITTASI due camere cucina servizi, zona Santa Rita, Telefonare 856-141. 1001

AUTOTRASLOCHI completi discarrello esclusa manodopera, preventivi manodopera comprese. Telefonare 238-946 Chillemi. 2001

AUTOTRASLOCHI Berlo 4000 camere, operai specializzati, garanzia, lidualo. Telefonare 215-176.

BARRIERA Milano affittasi alloggi 2-3 camere più servizi. Tel. 263-324.

CASELLE affittasi stabilimenti mq. 1000 2000 3000 5000. Telefonare 342-773. A118865

GRANDIOSO negozio 5 vetrine su strada fianco supermarkets mq 175 circa oltre seminterrato mq 175 circa incorporato affittasi zona Fiat Mirafiori via Denice 22 angolo via Veli. 2001

TERRENO mq 3000 circa cintato con tettoia aperta affitto Grugliasco a 150 metri dal corso Francia strada di accesso asfaltata. Scrivere: Rivera, corso Peschiera 356, Torino.

LOCALI PER VILLEGG. L. 50 per parola

A Borgaro vendiamo villetta/alloggio 2.500.000 camera tinello servizi 3.700.000. La Borghetina, Piazza Libertà 6, Borgaro Santo Spirito.

BORGHETTO: affitto alloggio ammobiliato signorile soleggiato riscaldamento. Telefonare 722-088.

DIANO Marina sul mare affittasi soleggiato appartamento arredato 2-4 posti, 30.000, VMA, via Ardoino 38.

SALONE pianoterreno, metri quadrati mq 820 circa 4 vetrine su strada ingresso carrato proprio adatto uffici magazzini esposizioni mostre attività corso Trieste 27 angolo via Cagliari 30. 2001

SEMINTERRATO salone unico mq 1600 circa ingresso automezzi proprio, nuovo adatto magazzino deposito industrie alimentari uffici via Voli 33 ang. corso Trieste.

SERRA (vetrate) scorrevoli, prezzi industriali. Telefonare 850-360.

STABILIMENTO Italia 61 mq 4600 coperti 800 allestiti. Tel. 342-775.

45.000, via Rossini, 4 camere cucina, termosifone p. 3° senza riscaldare. Geom. Varino, 510-777, 510-471.

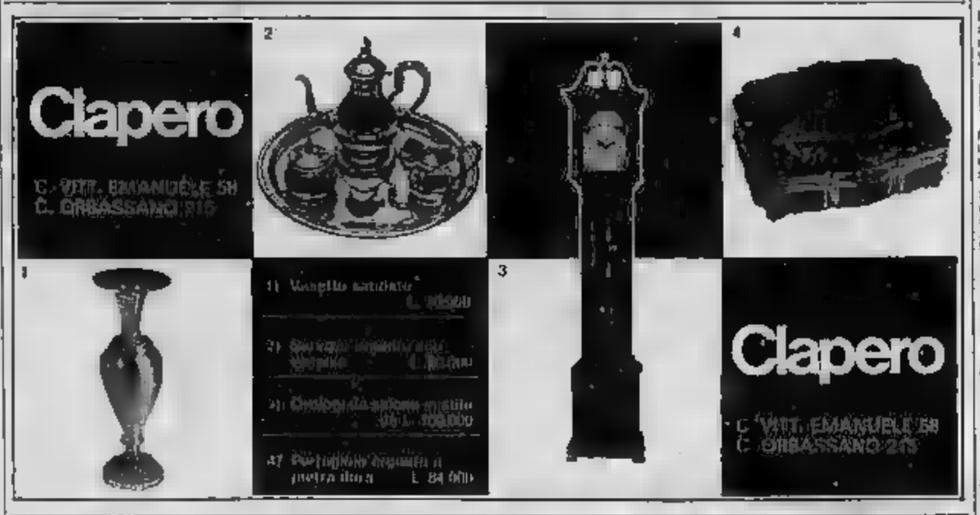

DOMANDE AFFITTO ALL. LOCALI e TERR. L. 50 p.p.

A. AFFITTERESI altoborgo, recentissimi appartamenti piemontesi, impianto stabile. Telefonare 513-835.

A collegi soli impiegati grande azienda abbisogna alloggio. Tel. 775-959.

AFFITTERESI alloggio piano soprelevato o primo piano, 4 camere e servizi, facenti pubblicità zona Barriera Milano anche lontano periferia. Scrivere: «Pubblicità Stampa 4141 — Torino». A119254

CERCASI negozio adatto formazione disponibile marzo - aprile. Telefonare 231-828. A119411

AFFITTANSI Pozzo Strada 2-3 camere tinello servizi. Telefonare 339-839

AFFITTASI alloggetto nuova casetta servizi presso Cascine Vica. Scrivere «Pubblicità Stampa 4105 — Torino».

AFFITTASI anche subito locale piano rialzato uso ufficio, corso Umberto Bar salone, cinque camere, servizi. Rivolgersi portinaio. O695

AFFITTASI bellissimo negozio ottima posizione mq. 130 via S. Paolo 52. Telefonare 331-735, O598

AFFITTASI camera tinello 23.000 prossimi posti cesa nuova. Telefonare 215-971. A119329

AFFITTASI due camere cucina servizi, zona Santa Rita, Telefonare 856-141. 1001

AUTOTRASLOCHI completi discarrello esclusa manodopera, preventivi manodopera comprese. Telefonare 238-946 Chillemi. 2001

AUTOTRASLOCHI Berlo 4000 camere, operai specializzati, garanzia, lidualo. Telefonare 215-176.

BARRIERA Milano affittasi alloggi 2-3 camere più servizi. Tel. 263-324.

CASELLE affittasi stabilimenti mq. 1000 2000 3000 5000. Telefonare 342-773. A118865

GRANDIOSO negozio 5 vetrine su strada fianco supermarkets mq 175 circa oltre seminterrato mq 175 circa incorporato affittasi zona Fiat Mirafiori via Denice 22 angolo via Veli. 2001

TERRENO mq 3000 circa cintato con tettoia aperta affitto Grugliasco a 150 metri dal corso Francia strada di accesso asfaltata. Scrivere: Rivera, corso Peschiera 356, Torino.

LOCALI PER VILLEGG. L. 50 per parola

A Borgaro vendiamo villetta/alloggio 2.500.000 camera tinello servizi 3.700.000. La Borghetina, Piazza Libertà 6, Borgaro Santo Spirito.

BORGHETTO: affitto alloggio ammobiliato signorile soleggiato riscaldamento. Telefonare 722-088.

DIANO Marina sul mare affittasi soleggiato appartamento arredato 2-4 posti, 30.000, VMA, via Ardoino 38.

ecco il regalo che rende: monete d'oro a corso legale

non regalate monete d'oro senza aver prima consultato presso le banche il catalogo delle monete d'oro a corso legale della Somalia, Etiopia, Tunisia, Ungheria e [illegible] moneta d'oro del secolo della Colombia che per prima nella storia effigia il Papa

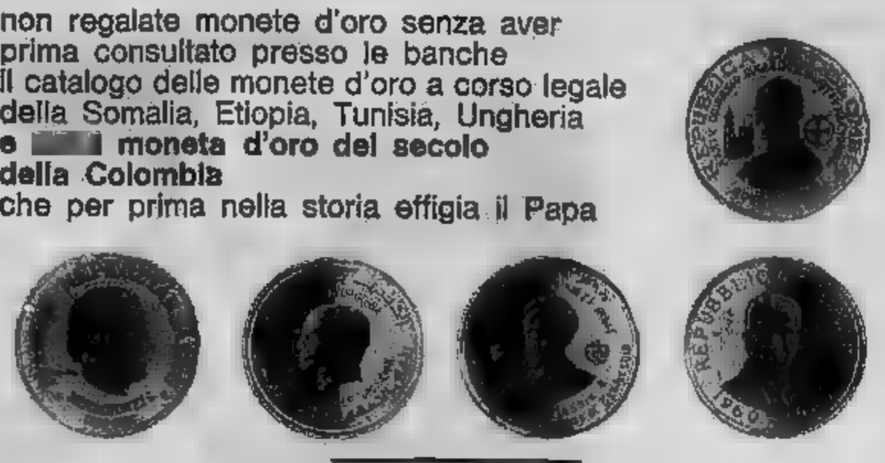

coniazioni celebrative

queste sono [illegible] emissioni raccomandate dalla [illegible] (NI)

[illegible] più importante società del mondo [illegible] distributrice [illegible] monetazioni [illegible] legale e di coniazioni ufficiali

ALBERGHI E STAZIONI CLIMATICHE L. 50 p.p.

ALASSIO, Hotel Astor, tel. 42558, confortevolissimo ricevimento centrale, ottima cucina. L. 2500 complessive. 28534

ALASSIO, Hotel Queens, soggiorno invernale sul mare. Prezzi ridottissimi, ottima cucina, riscaldamento centrale, camere con bagno. Proprietari. Via Boselli 10. Telefono 40-337. 2001

ARMA Taggia (Sanremo). Hotel Caparuda, tel. 43-424, soggiorno ideale, prezzi convenienti. Interpellateci!

BORDIGHERA, Villa Speranza, pensione tranquilla, panoramica, cucina ottima. Telef. 21-717. 28561

CERIALE albergo ristorante Cervino. Diletta famiglia nuovo locale caratteristico. Riscaldatissimo. Telefonare 70-892. A118803

LOANO, Riviera Ligure, Hotel Moderno di categoria, tranquillo, climi lavorevolissime condizioni. Interpellateci tel. 0182-85266.

DIPLOMATO esperienza decennale in attrezzature macchine speciali offresi come disegnatore o altra attività scopo miglioramento. Telefonare 384-317. A119142

DIPLOMATO quarantenne provata capacità esperienza offresi capo servizi amministrativi livello direzionale media azienda. Scrivere «Pubblicità Stampa 9633 — Torino».

DIPLOMATO ventennale esperienza capo servizio manutenzione impianti ed attrezzature elettromeccaniche-dinamici libero fine gennaio offresi adeguatamente. Scrivere «Pubblicità Stampa 9919 — Torino».

DIPLOMATO [illegible] praticissimo Agenzia Viaggi ed ufficio, patentato, inglese, offresi serio impiego. Tel. 856-702. A117524

DIRETTORE tecnico commerciale media industrie, esperto dati comando, energico, esperto progettazione, metodi, tempi, programmazione, eccellente preparato. Scrivere «Pubblicità Stampa 9657 — Torino».

DISEGNATORE lunga esperienza cerca soddisfacente impiego occupazione scopo miglioramento. Libero subito. Scrivere: «Pubblicità Stampa 4184 — Torino». A119491

INGEGNERE con lunga pratica di impianti elettrici e prevenzione infortuni sul lavoro cerca sistemazione adeguata. Scrivere: «Pubblicità Stampa 110 — Torino».

PERITO chimico 34enne ti impiego offresi. Scrivere: «Pubblicità Stampa 9639 — Torino». A119158

PERITO meccanico 32enne militare assolto offresi impiego zona Città Telefonare 678-032. O457

PERITO quinto anno telecomunicazioni 23enne impiegherebbesi presso società anche come disegnatore. Scrivere «Pubblicità Stampa 9642 — Torino».

RAGIONIERE lunga pratica aziende industriale rappresentante libero offresi. Telef. 677-123. 1001

RAGIONIERE trentacinquenne capo ufficio amministrativo, cassiere principale, impiegherebbesi. Telefonare 297-872. A117440

SIGNORA 30enne bella presenza, occuperebbesi come commessa qualsiasi e presso studio medico anche mezza giornata, preferibilmente zona 9, Rita. Tel. 350-224.

OFFERTE IMPIEGO L. 30 per parola

A.A. SIGNORE signorina simpatica buon guardaroba presentarsi da Bary via Roberti 35, Torino.

A calzificio torinese interessa consulenza tecnica per vernici industriali. Dettagliare a: «Pubblicità Stampa 9581 — Torino». A118305

ASSUMIAMO pratica export inglese francese. Telefonare 215-601.

AZIENDA zona Settimo cerca giovane diploma Commerciale massimo 25enne militarmente assolto. Scrivere «Pubblicità Stampa 4154 — Torino». A119295

AZIENDA 150 dipendenti cerca signorina per ufficio paghe inizio d'opera, contributi, lunga esperienza. Scrivere: «Pubblicità Stampa 112 — Torino». 0357

CERCASI diplomato o equivalente pratico ufficio vendita da inserire nella direzione commerciale di una azienda operante nel campo dei beni strumentali. Scrivere: «Pubblicità Stampa 9658 — Torino».

IMPIEGATA SERVIZIO COMMERCIALE STENODATTILO ITALIANO FRANCESE CERCA IMPORTANTE AZIENDA. SCRIVERE DETTAGLIANDO «PUBBLICITA' STAMPA 4160 — TORINO».

(Continua a pag. 18)

APEROL

l'aperitivo poco alcolico

[illegible] - PADOVA

ULTIME NOTIZIE

Il discorso replica di Rumor

Stasera al Senato voto sulla fiducia

Il presidente del Consiglio ha confermato gli impegni del governo, che non si chiude «aprioristicamente agli apporti costruttivi che possono venire dai partiti di opposizione» - Difese le procedure adottate per la crisi

Il presidente del Consiglio on. Rumor

ROMA, mercoledì sera.

«Il Senato, udite le dichiarazioni del Presidente del Consiglio, considerato che la piattaforma politica e programmatica corrisponde alle esigenze di sviluppo civile e sociale del Paese sulla base indefettibile delle sue istituzioni democratiche, precisando con soddisfazione atto della indicazione di precise priorità costituenti l'impegno di una sollecita loro attuazione, le approva e passa all'ordine del giorno».

A conclusione del dibattito sulla fiducia, il Senato vota stasera questa mozione che è sottoscritta da Limoni (dc), Pieraccini (psi) e Cifarelli (pri). L'esito del voto è scontato. I partiti di centro-sinistra dispongono, a Palazzo Madama, di 184 voti (su 322 membri eletti dell'assemblea). Potrebbero dare voto favorevole anche i due rappresentanti della Suedtiroler Volkspartei: nella peggiore delle ipotesi si asterranno.

Stamane il presidente del Consiglio, on. Rumor, ha replicato agli oratori intervenuti nel dibattito. In un breve discorso, durato 45 minuti, Rumor ha confermato gli impegni del governo: riforma dello Stato, piena occupazione, scuola, pensioni, attuazione delle Regioni, riforma tributaria, politica estera di distensione, inchiesta sul Sifar, riforma della Federconsorzi. Parlando della natura del governo ha detto che esso «nasce come espressione degli obiettivi comuni fissati dai partiti di centro-sinistra, pur non chiudendosi aprioristicamente agli apporti costruttivi che possono venire dai partiti di opposizione nell'ambito della dialettica parlamentare». Naturalmente — ha chiarito Rumor — ciò «presuppone una maggioranza autosufficiente, fornita di una propria autonoma iniziativa sui temi di maggior rilievo».

Rispondendo ad alcune osservazioni venute dall'opposizione sulle procedure adottate per la soluzione della crisi, il presidente del Consiglio ha affermato che tali procedure «non intaccano minimamente i poteri del presidente della Repubblica e del presidente del Consiglio». «La crisi — ha detto allo stesso proposito Rumor — è stata risolta nel pieno rispetto della prassi costituzionale».

Nella sua replica Rumor ha fornito particolari sulle iniziative che il governo intende prendere per le pensioni. Tra l'altro ha detto che «si sta studiando un meccanismo di adeguamento periodico delle pensioni, collegato all'indice del costo della vita, da applicarsi fino a un determinato livello delle pensioni». Infine egli ha dato confortanti notizie sulla situazione economica del Paese. La produzione industriale è aumentata del 5,6 per cento nei primi dieci mesi di quest'anno e il 1968, forse, si chiuderà con un aumento del reddito nazionale ancora una volta superiore al tasso medio (5 per cento all'anno) previsto dal programma di sviluppo.

Mario Pinzauti

I tre cosmonauti che partono sabato per la Luna

Hanno una probabilità su dieci di non tornare vivi sulla Terra

Per ora, durante il conto alla rovescia, tutto funziona perfettamente - Ma il razzo è composto da 5 milioni e mezzo di pezzi: il calcolo delle probabilità insegna che qualche inconveniente è quasi certo - Nel motore della capsula tutte le parti esistono in duplicato eccetto tre - La fase più pericolosa si avrà quando la navicella sarà prossima al nostro satellite

Nostro servizio particolare

CAPO KENNEDY, mercoledì sera.

I tre cosmonauti Borman, Lovell ed Anders, che circumnavigheranno la Luna, hanno compiuto stamane una prova durata tre ore, ripetendo l'operazione che dovrebbero compiere se una situazione di emergenza si verificasse a bordo della capsula: il conto alla rovescia per il lancio del razzo Saturno 5 continua senza inconvenienti. I tecnici stanno controllando ora tutte le apparecchiature impiegate per separare i vari stadi del colossale missile.

Intanto un altro lancio viene eseguito oggi a Capo Kennedy: la buona riuscita dell'impresa sarà considerata un felice auspicio per l'Apollo. Nel pomeriggio viene messo in orbita il più complesso satellite per comunicazioni che esista. E' denominato «Intelsat 3» ed è il primo di quattro che entro l'anno prossimo formeranno una rete attorno alla Terra, che permetterà di raddoppiare il traffico transatlantico telefonico e televisivo.

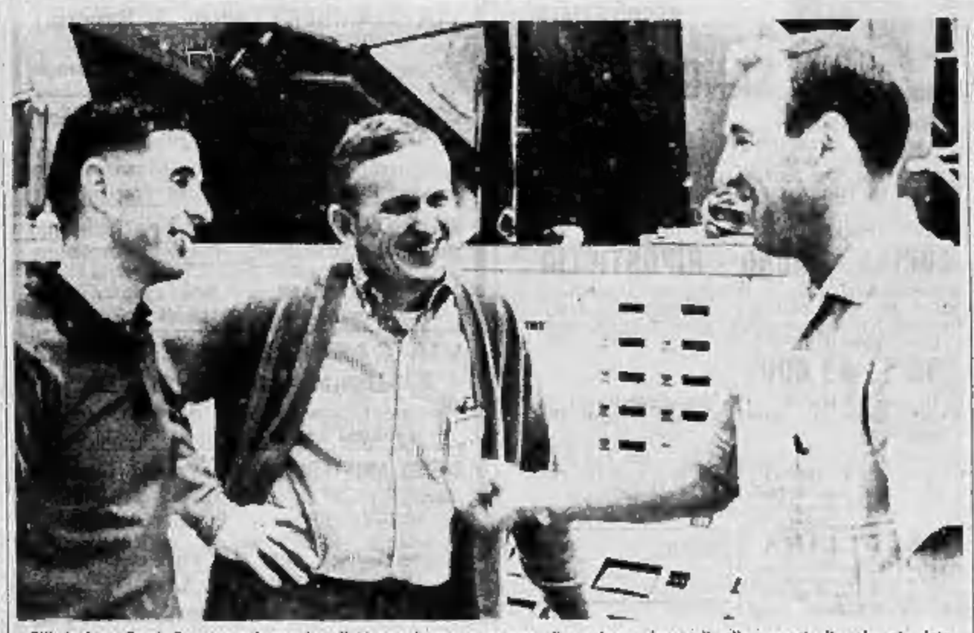

Bill Anders, Frank Borman e James Lovell si prendono una pausa di «relax» dopo gli allenamenti di volo simulato

Sepolti nelle viscere del-l'immane Saturno 5, che porterà i tre americani verso la Luna, vi sono alcuni corti tubi di acciaio inossidabile, che mostrano quanto breve sia la distanza che corre, in questa favolosa impresa, fra il trionfo e la catastrofe. Durante il secondo volo di prova del Saturno 5, alcuni di questi tubi, che convogliano il propellente ai motori di avviamento del secondo e terzo stadio, si ruppero e i motori non si misero in moto.

L'inconveniente non si era mai verificato in fase di collaudo ed occorse molto tempo per scoprirne l'origine. Le fessure erano state causate dalle vibrazioni in volo: una possibilità che i calcoli avevano totalmente esclusa. Se un inconveniente altrettanto imprevisto si verificasse durante il volo verso la Luna ne deriverebbe un disastro.

E' evidente che ogni impresa spaziale comporta rischi. Come ha detto il gen. Sam Phillips, direttore del programma Apollo: «*Molti anni passeranno ancora, prima che si possa salire su un razzo con la certezza di non lasciarci la pelle*». Ma è altrettanto vero che l'imminente corsa alla Luna è enormemente più pericolosa di tutte quelle che l'hanno preceduta.

Questa volta la vita di Borman, Lovell e Anders dipende completamente dal funzionamento perfetto di ogni congegno. Gli astronauti che finora hanno orbitato attorno alla Terra si trovavano a due o tre ore di distanza dalla salvezza, orbitando attorno alla Luna gli americani invece ne disteranno due o tre giorni. Analogamente che il rientro sulla madre Terra avverrà a 40 mila chilometri all'ora, cioè, ad una velocità una volta e mezzo superiore a quella di ogni rientro precedente, aggiungiamo che dovrà essere azzeccato un «corridoio» lungo soltanto cinquanta chilometri; se l'Apollo è giunge nell'atmosfera con un angolo troppo basso, rimbalza, si allontana verso gli spazi siderali e l'equipaggio morirà per mancanza di ossigeno, se la capsula arriva con un angolo troppo elevato, l'impatto imprevisto con gli strati densi la manderà in polvere.

Sono giustificati, tutti questi rischi? Secondo il generale Phillips, il volo alla Luna rappresenta «uno scalino logico lungo la via dei voli spaziali». Altri mettono in dubbio questa affermazione e sono propensi a credere che la Nasa l'abbia deciso con eccessiva fretta, per prevenire un analogo tentativo da parte dei sovietici. Sta il fatto che gli americani non hanno effettuato l'esperimento che più avanti nel tempo, e cioè un volo dell'Apollo 8 senza uomini a bordo. Né è stato possibile, neppure lontanamente, sottoporre il Saturno 5 (una delle più colossali e complesse realizzazioni dell'uomo) ai collaudi che vengono attuati negli stessi da trasporto supersonici: le prove sarebbero risultate insostenibili dal punto di vista del costo.

Si è preferito seguire altri sistemi. Per esempio, nel motore dell'Apollo tutte le parti esistono in duplicato eccetto tre: l'iniettore, la camera di combustione ed il tubo di carico. Alcune valvole, particolarmente importanti, sono state disposte in batterie di quattro, anziché isolate. Nella camera di scoppio sono state fatte esplodere 537 cariche esplosive, mentre il motore era in funzione per osservare se ne risultavano inconvenienti.

Per la fase iniziale del volo esistono dei «momenti chiave» nei quali si deciderà se il viaggio deve essere proseguito o no. Ma ciò non sarà più possibile quando l'Apollo sarà in prossimità della Luna: allora comincerà la paurosa «escalation» dei rischi.

Benché i preparativi siano stati meticolosi oltre ogni immaginazione, un guasto può sempre accadere. Nel Saturno 5 esistono circa 5 milioni e mezzo di pezzi. Il calcolo delle probabilità dice che qualche guaio è quasi certo: non resta che sperare che si tratti di un inconveniente ovviabile in volo o di entità tale da non costituire un pericolo. Ma nessuno a Capo Kennedy od a Houston può dirsi certissimo del successo. Secondo le mie previsioni v'è una probabilità su tre o quattro che l'impresa non riesca, e forse una probabilità su dieci che gli astronauti non tornino vivi sulla Terra.

Bryan Silcock

Copyright «Sunday Times» e per l'Italia di «Stampa Sera»

La ragazza scomparsa

(Segue dalla 1ª pagina)

accanto al letto dove dormiva la ragazza, ma nessuno se è riuscito. Forse sente ancora l'odore di qualche prodotto chimico usato per stordire Maria Teresa?

A questo punto la fantasia si accendono e qualcuno parla di «bambole-spray» usate da malviventi in una serie di recenti furti avvenuti in Lombardia. Sistemi da romanzo poliziesco, certo poco credibili quando si parla del rapimento di una ragazzina di tredici anni.

Eppure i genitori e i parenti di Maria Teresa pirano — è crudele dirlo — nella speranza che arrivi una lettera o una telefonata con il prezzo del riscatto. Perché è proprio al rapimento a scopo di ricatto che essi legano le maggiori probabilità di riabbracciare la fanciulla. «Gli episodi di brigantaggio in Sardegna — essi dicono — potrebbero aver eccitato la fantasia di qualche esaltato». *Ma i banditi non ricorrono a macchinazioni così complesse per sequestrare le loro vittime. Trovano più facile rapirle per strada, caricarle in auto e partire a tutta velocità.*

Anche l'ipotesi del ladro sorpreso in flagrante sembra inconsistente. Quel è il malvivente che colto sul fatto rinuncia alla refurtiva e si porta via il testimone che l'ha riconosciuto? Piuttosto avrebbe stordita od ucciso la ragazzina, poi abbandonandola sul posto. E neppure commesso il furto abbandonato sul pavimento, quasi un biglietto da visita.

Il mistero, insomma, è articolato in una serie di punti che per il momento non trovano spiegazione. La ragazza, una tredicenne senza abbia, tutta scuola, oratorio, casa e negozio, è sparita nella notte tra domenica e lunedì, a piedi nudi, in camicia da notte.

Una fuga? Non c'è persona seriosa che vi creda. La strada che avrebbe percorso Maria Teresa è un sentiero ripido e buio, che passa per un trasformatore sfracciolerie, attraversa i campi, la ferrovia e raggiunge la statale, di fronte ad un distributore di benzina. La zona è deserta e squallida anche in pieno giorno. Di notte è sinistra: i pochi alberi avvolti nella fitta nebbia sembrano fantasmi.

Mario Barione

Mortale incidente nei pressi di Asti

ASTI, mercoledì sera.

(c. m.) Un mortale incidente stradale è accaduto stamane alla periferia della città sulla statale per Alessandria: la casalinga Luigia Bussolino, di 58 anni, dimorante in località Morelli, scesa da un pullman urbano proveniente dal capoluogo al bivio per Castiglione, attraversava la strada senza accorgersi del sopraggiungere di un'auto che l'ha investita in pieno. La sventurata riportava la frattura della base cranica e altre gravi ferite, in seguito alle quali è deceduta mezz'ora dopo il ricovero al nostro ospedale.

★ ALESSANDRIA — Il quantitativo medio di latte in città è di 17.300 litri al giorno; come risulta dalla relazione sull'attività della Centrale del latte, tenuta dal presidente on. Carlo Ronza. L'aumento è notevole poiché nell'esercizio 1966-67 non si erano superati i 15.850 litri giornalieri.

★ LECCO — I carabinieri hanno arrestato ad Abbadia Lariana, il pregiudicato diciottenne Sergio Latini fuggito dalla Casa di rieducazione del reato di Genova.

ALBERTO RONCHEY
DIRETTORE RESPONSABILE

© 1968 Edit. LA STAMPA S.p.A.

Questo quotidiano è controllato dalla Istituto Accertamento Diffusione

Cristianamente è mancata
Roberta Squillero
Ex arbitro F.I.G.C.
Ne danno il doloroso annuncio, moglie, figli, nuore, nipoti e parenti tutti. Funerali giovedì 19 ore 10,15 da corso Unione Sovietica 220. La presente è partecipazione e ringraziamento.
— Torino, 18 dicembre 1968

Aveva 85 anni ed era ammalato da una ventina di giorni

Morto stamane il maresciallo Messe già comandante in capo dell'Armir

Lasciata la Russia aveva diretto le operazioni in Tunisia, quindi era stato capo di Stato Maggiore nel governo Badoglio dal novembre 1943 - Nel dopoguerra aveva accettato la candidatura al Senato dove era stato eletto nelle liste dc

Nostro servizio particolare

Roma, mercoledì sera.

Il maresciallo d'Italia Giovanni Messe è morto questa mattina a Roma. Aveva 85 anni: era nato a Mesagne, in provincia di Brindisi, il 10 dicembre 1883.

Giovanni Messe era stato, durante l'ultimo conflitto mondiale, comandante in capo delle forze armate italiane in Russia (Armir), poi in Tunisia. E' stato anche capo di Stato Maggiore delle forze armate del governo Badoglio dal 21 novembre del '43. Fu decorato con tre medaglie d'argento, una di bronzo e due croci di guerra. Lascia la moglie, contessa Maria Venezze e due figli, Gianfranco e Lena.

«Ricordo con maggiore rivezza — disse, qualche anno fa, Messe a un giornalista che gli aveva chiesto di descrivere l'avvenimento di tutta la sua vita di combattente di cui conserva in ricordo più vivo — l'episodio del 25 ottobre 1918. Durante i combattimenti che il IX reparto d'assalto, che comandavo con il grado di maggiore, sosteneva sul Grappa, nel corso di un ripiegamento venne tagliato fuori con i pochi uomini della retroguardia e circondato».

Un nucleo di arditi, che aveva già raggiunto le linee di partenza, si lanciò in suo soccorso e dopo un violento scontro con gli austriaci riuscì a liberarmi». *L'episodio non è completo. I soldati raccontarono che in quell'occasione, mentre gli assalitori sparavano da tutte le parti contro il piccolo gruppo, Messe imbracciò il moschetto e con grande rapidità, colpo dopo colpo, abbatté molti di essi a pochi metri di distanza.*

Volontario, Messe partì con il corpo di spedizione in Cina nel 1901. Da allora, ha comandato uomini in combattimento su quasi tutti i fronti: in Libia nel 1911-12 e nel 1915, sul Carso, sulla Bainsizza e sul Grappa, nel 16-18, in Albania nel '20, in Abissinia nel '36, in Grecia nel 40-'41, in Russia nel 1941-'42.

«Di tutti gli avversari affrontati in combattimento quale ricorda con maggiore rispetto?», gli chiesero nel corso di un'intervista.

Rispose Messe: «Potrei dire Montgomery, ebbi occasione di conoscerlo in Tunisia, dove lo avevo difronte e rivestiva il mio stesso grado, generale d'Armata. Gli è stata rimproverata una eccessiva prudenza durante le operazioni. Ed anche questo è vero nel senso che egli aveva l'abitudine di perseguire obiettivi successivi metodicamente e dopo minuta, forse eccessiva preparazione; disponendo, comunque, di mezzi enormi. Dopo la sua vittoriosa avanzata da El Alamein alla Tunisia, Montgomery si trovò di fronte la mia prima Armata. Certamente fu per lui una brutta sorpresa la formidabile resistenza che potremmo opporgli durante la battaglia del Mareth, che durò dal 16 al 31 marzo 943».

«Alla Camera dei Comuni Churchill parlò di grave insuccesso. Questa resistenza — disse Messe — costrinse Montgomery a modificare il suo piano di operazione. Respinte con gravi perdite le sue truppe sulle linee di partenza, Montgomery dimostrò però elasticità e prontezza di decisione nel trasformare un attacco principale quello contro il fianco della colonna agguerrita del generale Freyberg, che puntava su El Hamma. In complesso, Montgomery è uno dei migliori generali usciti dall'ultima guerra.

«Come "comandante aggiunto" delle forze della Nato in Europa, ha dimostrato nella sua azione e nei suoi discorsi di non essere affatto un conservatore, difetto frequente — *dichiarò Messe* — fra i generali della parte che vince la guerra: invece, egli guarda francamente l'avvenire come deve farsi in questa epoca di intensi progressi scientifici e tecnici».

Lasciata la carriera militare, Messe fu eletto senatore nella lista degli indipendenti. Il suo nome tornò poi d'attualità nel '955, quando Messe intentò causa per diffamazione contro Luigi Pintor e Andrea Pirandello, rispettivamente redattore e ex direttore de l'Unità *per aver pubblicato un articolo in cui venivano avanzate molte critiche sul comportamento e la figura del maresciallo. L'articolo, a firma di Luigi Pintor, appare con il titolo «Messe, portabandiera del-l'Ueo».*

Lo scritto definiva l'ex comandante dell'Armir «nemico della Repubblica» e «maresciallo della disfatta».

Le accuse furono ritenute infondate dal tribunale e i due giornalisti furono condannati ad otto mesi di reclusione ed a 70.000 lire di multa per aver «falsificato il vero». Prima del processo di appello i giornalisti ammisero che le accuse rivolte a Messe erano prive di fondamento poiché frutto di errate informazioni, e Messe ritirò la querela nei loro confronti.

r. r.

Furto in Tribunale di mezzo milione stanotte a Sanremo

SANREMO, mercoledì sera.

(c. s.) La scorsa notte ignoti malviventi sono penetrati da una finestra lasciata semiaperta nell'interno del Tribunale: da due armadi della Cancelleria hanno rubato oggetti d'oro, catenelle, orologi, anelli (corpi di reato provenienti da furti) per un valore approssimativo di 300 mila lire oltre a marche e denaro liquido della Previdenza avvocati per altre 235.000.

Sconvolto l'ex prete uccisore della moglie

(Segue dalla 1ª pagina)

tempo, dividevano i due coniugi. Probabilmente nella notte tra lunedì e martedì c'è stato un litigio che è sfociato nell'uccisione della donna.

Il Dupré, comunque, ieri mattina è uscito, come sempre, ostentando una certa tranquillità. Ha incontrato il vicino, che abita nella stessa casa, Angelo Pasquinelli di 70 anni, il quale gli ha domandato notizie della figlia. «*E' andata a fare la spesa*», gli ha risposto il Dupré.

Ieri il negozio di Mede Lomellina è stato aperto in orario. L'assassino vi si è trattenuto per tutto il giorno. Il fatto che la donna non fosse apparsa in paese non ha destato sospetti. Il cugino, proprietario del bar-ristorante dove lavorava, ha pensato che fosse andata a Mede per aiutare il marito in questi giorni di compere prenatalizie.

In serata Igino Dupré ha preso una decisione. Si è consigliato telefonicamente con il fratello che abita a Novara poi si è costituito.

Nella caserma di Mede Lomellina l'assassino è stato interrogato a lungo. L'uomo è sconvolto e, mentre non ha esitazioni ad ammettere il delitto, rimane silenzioso quando gli inquirenti cercano di far affiorare il movente. «*Era un uomo malvagio. La sua vita è distrutta, lasciatemi stare*»: questo lo frasi che ripete con monotonia.

Franco Marchiaro

Rapinato a Mondovì un commerciante stamane da due banditi mascherati

Dal nostro corrispondente

MONDOVI', mercoledì sera.

(g.d.m.) Due banditi mascherati hanno rapinato stamane un commerciante di Mondovì, il trentottenne Giovanni Secchino, e dopo averlo immobilizzato per il collo, gli hanno strappato la borsa contenente 30 mila lire in contanti ed assegni per altre 200 mila lire.

La brutale aggressione è avvenuta poco dopo le 8 nei pressi della rimessa attigua all'abitazione del Secchino. Questi stava recandosi a prendere la sua vettura per iniziare un giro di affari in città quando due individui, celati in un portone, gli sono balzati addosso afferrandolo saldamente alle spalle. «Non fiatare — lo hanno minacciato — altrimenti ti strozziamo».

Terrorizzato, il commerciante non ha tentato di reagire ed uno dei malviventi, subito dopo, gli ha sfilato la borsa di mano. Dopo aver ancora una volta legato al malcapitato di non voltarsi, pena la vita, i banditi si sono dati alla fuga, probabilmente a bordo di un'auto parcheggiata nei pressi. Il Secchino ha sentito distintamente il rombo di un motore che stava avviandosi.

Dopo qualche istante, quando gli è parso di non correre più pericolo, il commerciante è rientrato in casa, dove ha narrato ai familiari la sua terrificante avventura. Più tardi si è recato dai carabinieri per sporgere denuncia. Immediatamente è scattato il dispositivo di allarme, con posti di blocco nelle vie principali della città e in quelle periferiche, ma dei malviventi per il momento non s'è trovata traccia.

Secondo la sommaria descrizione della vittima, i due aggressori sarebbero di media statura ed avrebbero minacciato il commerciante parlando in italiano, senza particolari inflessioni dialettali.

SAPAV AUTOLINEE della NEVE

(dall'8-12-68 al 19-3-69)

Partenze da TORINO per:

SESTRIERE	p. giorn.	7,30	13,15
	sabato	15,00	
	feriale	17,30	
	festive	6,45	7,30 - 8 - 8,30
		10,30	
CLAVIERE	p. giorn.	9,15	
	sabato	7,15	
	festiva	7,15	
CESANA	p. giorn.	9,15	
	sabato	7,15	
	festiva	7,15	
SAUZE D'OULX	p. giorn.	9,15	
	sabato	7,15	
	festiva	7,15	
CRISSOLO	p. festiva	7,30	
PRALY	p. festiva	7,30	

CAPOLINEA: TORINO - PIAZZA CARLO FELICE N. 85

Prenotazioni - Noleggio autobus - Autolinee per Cumiana, ecc. presso: S.A.P.A.V. - Via A. Avogadro n. 28 - Telefono 510.765

PER CESSAZIONE DI COMMERCIO
SVENDO TUTTO
A PREZZI RIBASSATISSIMI
TESSUTI E CONFEZIONI DA UOMO E SIGNORA A PREZZI SOTTOCOSTO
SCONTI SINO AL 50%
DEBENEDETTI - VIA CERNAIA 38
CEDESI CON O SENZA MERCE

IL MERCATO IMMOBILIARE

SOCIETA' GENERALE IMMOBILIARE

S.p.A. Capitale Sociale L. 35.235.000.000
SEDE IN ROMA - UFFICIO REGIONALE DI TORINO: VIA MARIA VITTORIA 1

CENTRO RESIDENZIALE

SANGONE PO:

UNA PICCOLA, GRAZIOSA CITTA' A 10 MINUTI DA PORTA NUOVA, AI MARGINI DELLA COLLINA TORINESE. OLTRE 550 FAMIGLIE HANNO GIA' POPOLATO QUESTA PICCOLA CITTA' DOVE NEGOZI, GIARDINI, SERVIZI PUBBLICI HANNO RESO CONFORTEVOLE LA VITA A CHI VI ABITA.

NELL'ULTIMO EDIFICIO, RECENTEMENTE DA NOI ULTIMATO SONO ANCORA DISPONIBILI ALCUNI ALLOGGI DI

2 - 3 CAMERE - CUCINA - BAGNO - RIPOSTIGLIO

E' L'ULTIMA POSSIBILITA' CHE VI SI OFFRE PER ACQUISTARE UNA PICCOLA PORZIONE DELL'OASI DI VERDE REALIZZATA SULLE RIVE DEL PO DA UNA FRA LE CINQUE PIU' GRANDI SOCIETA' IMMOBILIARI D'EUROPA.

PREZZO AL MQ. DA L. 89.000

CONDIZIONI DI PAGAMENTO: 10% CONTANTI - 15% DILAZIONATO IN 15 ANNI - 75% MUTUO FONDIARIO, OPPURE 20% CONTANTI - 35% DILAZIONATO IN 15 ANNI - 45% MUTUO FONDIARIO.

VISITATECI IN UN GIORNO QUALSIASI, ANCHE FESTIVO DALLE ORE 9,30 ALLE 12 - DALLE 15 ALLE 19 (TEL. 684.997) IN CORSO TRIESTE 81 - RADIALE PER MONCALIERI ALL' altezza DEL PONTE SUL SANGONE.

MONCALIERI PRECOLLINA

direttamente vendesi in palazzina signorile posizione tranquilla Strada Rebaudi, 1 tre appartamenti convenientissimi. Due camere, cucinetta, bagno, ingresso, ampi balconi 5.200.000. Tre camere, cucina, bagno, ingresso 7.200.000. 600. Telefonare 580.139.

COAZZE Vendonsi alloggi signorili 2-4 camere, cucina e solarium posizione incantevole. Telef. 740.040.

ATTENZIONE - TELEFONARE 655.381

Impresa vende lussuosissimi appartamenti precollinari, via Martiri Libertà 20, giardino condominiale, mutuo; facilitazioni. Via Giacomo vendonsi alloggi esentasse 2-3 camere, tinello, cucinino, terrabagno da 5.000.000, negozi, box. Facilitazioni.

IMPRESA vende ultimo alloggio via Graziani 23 angolo corso Siracusa mq. 125 tre camere tinello cucinino servizio. Prezzo 13.000.000 meno [illegible] Mutuo. Telefonare 744.862.

L'IMMOBILIARE EDILE presenta

residenza «SANTA MONICA»

CORSO FRANCIA, 77 - BORGATA PARADISO

L'alloggio sempre soggiato su 10.000 mq. di verde da 1 a 8 camere, doppi servizi, box, negozi

CONDIZIONI VANTAGGIOSISSIME TELEFONARE AL
INTERPELLATECI * VISITATECI **72.88.49**

DRACMA S.p.A.

CORSO VITTORIO EMANUELE II, 87
(Monumento) :: Telefoni: 51.34.49 - 53.27.08

SANTA RITA
VIA TRIPOLI 149
APPARTAMENTO
3 Camere - Cucinetta - Entrata Bagno - Ripostiglio.
2.900.000 mutuo 0.100.000

TRA I CORSI TOSCANA e GROSSETO
VIALE DELLE PERVINCHE, 10
APPARTAMENTI
2 Camere - Entrata - Bagno - posto letto
1.200.000 mutuo 2.800.000

«L'AFFARONE»
VIA BORG PISANI 12
Cuore Borgo San Paolo
APPARTAMENTO
3 Camere - Entrata - Bagno
1.500.000 mutuo 2.450.000

ASSOLUTA CONVENIENZA
CORSO ROMA 56
Quasi piazza Bengasi
APPARTAMENTI
3 Camere Cucinotto Entrata Bagno Ripostiglio.
1.000.000 mutuo 4.900.000
AL MINOR PREZZO DI 20%

★

VIA VERDI 37 - Centralissimo appartamento 6 camere - Ingresso - Bagno 2.500.000 mutuo 6.700.000.
CORSO CADORE 28 - Appartamento Conveniente - 2 Camere - Cucinotto - Entrata - Bagno - Ripostiglio - 1.700.000 mutuo 3.000.000
VIA A. DI BARBAROUX 44 bis - Appartamento - Altare - 2 Camere - Cucinetta - Entrata - Bagno - Poco Prezzo 1.200.000 mutuo 2.300.000

POSIZIONE UNICA
CORSO FRANCIA 98
APPARTAMENTO
4 Camere - Entrata - Bagno 3.500.000 mutuo 6.900.000
OCCASIONE DA NON PERDERE

AFFARE INSUPERABILE
CORSO S. MARTINO 2
APPARTAMENTI
4 Camere - Entrata - Bagno
A SOLE L. 54.000 mq.
AL DI SOTTO DI OGNI CONCORRENZA

ZONA STADIO
PIAZZA RAYNERI
APPARTAMENTO
4 Camere, ingresso, Bagno, Terrazzo 3.300.000 mutuo 4.500.000

C.RE UMBERTO, 50 TEL. 502.514 - 502.542 — immobiliare — **COMPRA-VENDITA IMMOBILI-ESERCIZI**

CORSO CORSICA 136
(QUASI ANGOLO CORSO TRAIANO)

VENDESI
APPARTAMENTI NUOVI «ABITABILI SUBITO»

2 CAMERE tinello, cucinino — L. 2.200.000 in contanti
3 CAMERE cucina, servizi — L. 2.200.000 in contanti

RIMANENZA MUTUO SAN PAOLO E DILAZIONI

UFFICIO VENDITE IN LOCO
aperto tutti i giorni anche festivi

PIAZZA SABOTINO
vendiamo:
camera, cucina
L. 750.000 + mutuo 1.950.000
3 camere, cucina
L. 1.500.000 + mutuo 3.300.000

FIAT LINGOTTO
vendiamo:
2 camere, cucina, servizi, liberi subito
L. 1.500.000 + mutuo 4.000.000
3 camere, cucina, servizi
L. 2.800.000 + mutuo 5.000.000

CONSULEDILE

Corso Francia 2 bis
TORINO
Tel. 51.26.70 / 54.56.70

INIZIO CORSO FRANCIA
SIGNORILISSIMA COSTRUZIONE - PIANO 7° (ULTIMO)
Salone - 5 camere - cucina - cameretta - 3 servizi - sgabuzzino - 2 ingressi - mq. 270
L. 41.000.000 meno mutuo e dilazioni

VIA VANCHIGLIA (eccezionale)
SIGNORILE SPAZIOSO - ABITABILE
2 camere - cucina - servizi L. 4.400.000
suff. 1.500.000 poi 43.000 mensili

VIA CHAMBERY (adiac. De Sanctis)
SPAZIOSISSIMI, SIGNORILI, BEN RIFINITI, LUMINOSI
2 camere - tinello - cucinetto - bagno - ripostiglio
L. 7.500.000 meno mutuo e dilazioni

CORSO TRIESTE 26 (Radiale per Moncalieri)
BEGLI APPARTAMENTI A MINIMO PREZZO
1 camera, tinello, cucinotto, bagno, cantina
da L. 2.500.000 meno forti dilazioni

VIA OCCELLI 2-4 (dopo Municipio Nichelino)
SIGNORILE COSTRUZIONE 1966 - SPAZIOSISSIMI
1 camera, tinello, cucinotto, bagno, ripostiglio
da Lire 3.200.000 meno Mutuo e dilazioni
2 camere, tinello, servizi L. 5.600.000 meno mutuo

VIA CASTELGOMBERTO 123
ELEGANTISSIMA PALAZZINA SU PIAZZA
salone, 1 camera, tinello, cucinotto, bagno
L. 9.800.000 meno forte mutuo e dilazioni

CORSO MONTEGRAPPA angolo VIA GRAVERE
POSIZIONE STUPENDA BELLISSIMA PROGETTAZIONE
I MATERIALI PIU' PREGIATI LE FINITURE PIU' ACCURATE
SALONCINO, 2 CAMERE, CUCINA, SERVIZI DA L. 13.300.000
SALONCINO, 3 CAMERE, CUCINETTA, 2 SERVIZI DA L. 21.950.000
Forte mutuo San Paolo e dilazioni

PIAZZA PITAGORA (V. Castelgomberto 141-143)
SIGNORILISSIMO PALAZZO IN FINIZIONE
2-3 camere, tinello, servizi, soffitte e cantina
da L. 3.900.000 a camera meno forte mutuo

CORSO MONTELLO 17-21 (Borgata Paradiso)
VISTA RIDENTISSIMA LUMINOSI SPAZIOSISSIMI
1-2 camere, tinello, cucinotto, ripostiglio, bagno
da L. 91.000 mq. meno forte Mutuo e dilazioni

CORSO PESCHIERA 148
POSIZIONE SPLENDIDA APPARTAMENTI SIGNORILI
2 camere, cucina, bagno L. 6.000.000 meno mutuo

CORSO SIRACUSA 40 e CORSO CORRENTI 53
ULTIMATI - SIGNORILISSIMI SPAZIOSI
2 camere, tinello, cucinotto, bagno da L. 6.500.000
3 camere, tinello, servizi L. 107.000 mq. meno Mutuo

VIA BORG PISANI (centro San Paolo)
ULTIMA ECCEZIONALE OCCASIONE
1 camera, grande ingresso, cucina, bagno da L. 4.100.000, suff 1.500.000 contanti

---

FABBRICATO INDUSTRIALE

libero subito, vicinanze Fiat Ricambi, terreno mq 2900 coperti mq 1900 affittasi o vendesi. Telefonare 241.800.

---

fasano — M. Cristina, 129 t. 694.180/694.670

CASETTA 30 KM. TORINO
Meravigliosa posizione sulla collina: otto camere, servizi, giardino, orto, terreno 2000 mq. completamente libera. Vendesi: 6.000.000 contanti, 12.000.000 mutuo.

AFFITTO LOCALE Ramera Milano
Mq. 400 su due piani, ampie vetrine esposizione, su corso, libero. Adatto: rappresentanze, officina silenziosa, stende depositi. Possibilità parcheggio auto, camion.

AZIENDA LAVORAZIONE
CACAO ZUCCHERATO e derivati. Quarantennale attività in pieno sviluppamento, attrezzatura efficiente, elevato giro affari, notevoli possibilità incrementio. Cede: 2.000.000.

ARTICOLI ED ABBIGLIAMENTO SPORTIVI
Centralissimo, attività pluriennale, ottima e sicura clientela, incasso garantito; elevato utile annuale. Causa altra attività, cede: 6.500.000.

PROFUMERIA - PELLETTERIA
Cintura Torino, moderni locali ottimamente arredati, spese minime, facilità di conduzione, commercianti Case di primaria importanza. Cede: 1.500.000.

MACELLERIA BOVINA - SUINA
Regione Barca. Panissinese intenso passaggio, moderno, attrezzatura completa e perfetta, spese minime, adatto persona capace. Urgentemente cede: 3.500.000.

FIORI FRESCHI
CERAMICHE. Zona Nizza, spazioso negozio, alloggio, attività pluriennale, clientela sicura, ottimo reddito, facile conduzione. Ritiro commercio, cede: 2.500.000.

COMMESTIBILI - DROGHERIA
Madonna di Campagna. Arredamento attrezzatura modernissimi e perfetti, invidiabile posizione su piazza, incasso interessante. Cede: 4.500.000 dilazionando.

LATTERIA
Madonna di Campagna, attrezzatura nuova, zona popolosa - commerciale, buon incasso in continuo incremento, reddito garantito, affitto moderato. Cede: 3.000.000.

PETTINATRICE
MADONNA DI CAMPAGNA. Posizione meravigliosa, attrezzatura moderna ed efficientissima, ultime lavasec. Causa malattia, cede: 1.000.000 dilazionando.

CALZATURE
Varallo, zona popolosa e in continuo sviluppo, posizione privilegiata, possibilità trasferirsi locale vicino con 3 vetrine, ottima clientela. Cede: 3.800.000.

★

Questa rubrica, destinata a presentare con particolare risalto avvisi per acquisti e vendite di case, negozi e terreni, appare ogni settimana su «La Stampa» ed è ripetuto su «Stampa Sera». Ogni avviso a spazio costa L. 1000 il millimetro, gli altri L. 600 per parola (tariffe comprensive dei due giornali), oltre l'8 per cento per i.g.e. e tassa pubblicità. Coloro che intendono valersi del nostro servizio «cassetta» possono aggiungere al testo la dicitura: «Scrivere Pubblicità Stampa n. ____ Torino», computata per 5 parole. Il nolo della cassetta è di L. 200 per decade.

★

SVIZZERA

Vendonsi ed affittansi appartamenti in montagna. Villars s/Ollon (alt. 1400 m.) Verbier (alt. 1500 m.) dal piede terra al 6 locali in immobili residenziali nuovi, costruzione di prima qualità, ottima posizione, vista eccezionale. Facilità di pagamento a richiesta.

Per ogni informazione scrivere al promotore-costruttore: **Setime S.A.** 38, ch. de Mornex. Lausanne.

EC EDILCANTIERI

TORINO - CORSO GALILEO FERRARIS 32 - TELEFONO 51.72.56

CORSO PESCHIERA, 151 (Piazza Sabotino)
Centrali, comodità e rifinitura d'eccezione.
Salone - 3 - 4 camere - cucina - 1-2 servizi - box
Salone - 4 - 5 camere - cucina - 1-2 servizi - box
Prezzi contenutissimi - Mutuo e facilitazioni.

CORSO FRANCIA (via G. Re)
Una residenza di alto prestigio. Signorilità e comodità assolute!
Salone - 3-4 camere, cucina, doppi servizi.
Salone - 1 camera - cucina - servizi - arredamento abitabile - giardino privato.
Prezzi convenientissimi. Mutuo e facilitazioni.

LARGO ORBASSANO (Via Romolo Gessi)
Posizione ricercatissima molto comoda. Incantevole - signorile: Salottino, 3 camere - cucina - servizi - vasto terrazzo - giardino.
Condizione eccezionalissima ogni impossibile!

PIAZZA MASSAUA (Via De Sanctis)
Graziosissimo: luce - sole - comodità estreme!
3 camere - cucina grande - servizi L. 4.000.000 più mutuo.

LE GRANDI OCCASIONI!
ECCEZIONALITÀ E FRAZIONAMENTI:

PIAZZA MASSAUA (Via Monte Cimone 8 bis)
Convenientissimi: 2 camere - servizi L. 1.600.000 più mutuo.

VIA B. LUINI 10 (Cine Apollo)
Un affare: 2 camere - servizi 4.500.000; 3 camere - servizi 6.500.000; 4 camere - servizi 8.200.000.

RIVOLI (Strada Vecchia Alpignano)
Nuovo, tutto rapporto: camera - tinello - cucinetta - servizi 2.800.000 più mutuo.

GRUGLIASCO
Nuovi - liberi e sfittati reddito altissimo. L. 1.150.000 per camera più mutuo.

ALPIGNANO (via Cavour)
A 5 minuti da Torino, posizione invidiabile, spaziosi, rifiniture eccezionali: 1-2-3-4 camere - cucina o cucinotto - servizi.
Prezzi convenientissimi. Mutuo e facilitazione pagamento.

CEDESI terreno 37.000 mq. lungo autostrada ricadente Casello Settimo (Torino). Telef. 746.040.

Furbatto Immobili

P.zza Lagrange 1 - tel. 544.566

Impresa Geom. Angelo Campiglia

Via San Bernardino 2 - TORINO - Telefono 331.756

DIRETTAMENTE VENDE:

Palazzo «THE GALAXY Residence»
Alloggi signorili - Corso Lombardia angolo Via S. Luini
- Salone, 2 camere, tinello e doppi servizi
- 3 camere, tinello e servizi
- 2 camere, tinello e servizi
- Negozi bellissimi

Borgo San Paolo
- Alloggio piano rialzato - 3 camere, tinello e servizi - affittato o libero
- Negozi ottima posizione affittati o liberi

Corso Francia 222 - REGINA MARGHERITA
Palazzo «THE SKY Residence»
Inizio prenotazioni

MUTUI - FACILITAZIONI

Palazzo Corso Sebastopoli 235

Ultimo alloggio altamente signorile per chiusura vendita fine anno, prezzo eccezionalmente ridotto - Salone, pranzo, 4 camere, cucina, 3 servizi, soffitte, cantina. Rivolgersi Custode.

ALLOGGI AL MARE

DA L. 3.300.000
A BORGHETTO S. SPIRITO

In zona tranquilla e centrale vendonsi alloggi confortevoli per villeggiatura anche arredati. Massime facilitazioni pagamento. Visite anche nei giorni festivi. Impresa Murialdo & Sacco, via Aurelio, Condomino Ornella - Borghetto S. Spirito (Savona) telef. 70.191 - Torino, telef. 675.852 - Milano, telef. 4671.946.

CANTOIRA

Nella splendida quiete delle Valli di Lanzo, vendo ultimi alloggetti pronti primavera. Una camera, grande soggiorno, cucinetta, ingresso, bagno, termo centrale, ascensore, terrazzo, cantina, posteggio. 1.800.000 mutuo 2.400.000. Tel. 290.728

EUROcase

C.GALILEO FERRARIS 77 TORINO Tel. 589.069-599.364

CORSO MONTE GRAPPA 7
SPLENDIDO APPARTAMENTO
3 camere - cucinetta - doppi servizi 4.700.000 mutuo 6.300.000

PIAZZA BENEFICA
VIA PALMIERI, 38
IN SIGNORILE PALAZZO
3 camere - cucina - mq. 100 6.600.000 mutuo 10.000.000

VIA PRINCIPI D'ACAJA 16
Salone - 3 camere - camera servizio - cucina - doppi bagni - doppi ingressi
8.200.000 mutuo 11.000.000

PIAZZA MASSAUA
VIA ADAMELLO, 3
3 camere, servizi, riscaldamento centrale - 800.000 contanti - mutuo 1.000.000

---

tecnimmobil ti

Studio tecnico commerciale — Consulenti immobiliari 512.402-540.549

CORSO MONTELLO (ang. via Vandalino)
(Borgata Paradiso)
1 camera, tinello, servizi L. 5.400.000 meno mutuo 2.600.000
Sufficienti contanti 1.500.000
2 camere, tinello, servizi L. 7.800.000 meno mutuo 3.400.000
Sufficienti contanti 2.500.000

VIA FILADELFIA 142-144 (ang. via Tripoli)
IN ZONA RICERCATISSIMA, APPARTAMENTI SIGNORILI
3 camere, cucinotta - 4 camere, tinello, cucinino, doppi servizi - NEGOZI

CORSO POTENZA 169-173 - Condominio Corallo
2 3 4 camere e servizi
Sufficienza 30% contanti più mutuo e dilazioni

LARGO TOSCANA 50 (C. Potenza - C. Toscana)
2 CAMERE GRANDE CUCINA L. 7.400.000
2 CAMERE CUCINOTTA L. 6.200.000
Sufficienti 20% contanti più forte mutuo e dilazioni

VIA MAGENTA (angolo Via Pochettino)
BORGATA PARADISO
2 camere tinello servizi
3 camere - tinello servizi Box per auto
Mutuo S. Paolo Sufficienti 30% contanti

VIA GUALA 125
2 CAMERE TINELLO SERVIZI ABITABILI SUBITO
NEGOZI spaziosi con grandi vetrine e magazzeno

CONDOMINIO NUOVO VALENTINO
VIA MONTE CRISTALLO 4-8 ANG. CORSO MONTE CUCCO
VENDITA DIRETTA alloggi in palazzi signorili recentissimi fronte parco Valentino. Appartamenti ogni misura. Massime facilitazioni pagamenti. Telefonare ufficio 380.507, 383.935, visite anche festive.

VILLAGGIO "EDELWEISS" - Gravere Susa

A fronte al Rocciamelone, 750 altitudine, 55 km da Torino, in un'oasi di tranquillità lontano dallo smog della città, vendiamo direttamente senza intermediari, appartamentini in palazzine cintate, giardini, giochi bimbi, strade private, box singoli con accesso diretto alle abitazioni, vendiamo ultimi alloggi a L. 1.950.000 vano
Facilitazioni di pagamento, 10 % contanti, 70 % mutuato

Geom. MARTINAT

CORSO FRANCIA 13 - TORINO
Telefoni 769.800 745.720

ITALIA '61

CONTINUA CON SUCCESSO IL FRAZIONAMENTO DI UNO STABILE NUOVO. CARATTERISTICHE: FACCIATA MARMO E CLINCHER, AMPI BALCONI, INTERNI ALLOGGI PALCHETTI, MARMO, GRES SMALTATO. OTTIMO IMPIEGHI DI CAPITALE.

PREZZI:
Entrata, due camere, ripostiglio, servizi L. 4.800.000
Entrata, due camere, cucinetto, ripostiglio, servizi L. 5.800.000
Entrata, tre camere, cucinino, ripostiglio, servizi L. 6.800.000

GARAGE - PIAZZA RIVOLI

AMPIO GARAGE COSTRUZIONE NUOVA MQ 1.200 CIRCA SU TRE PIANI, RISCALDAMENTO CENTRALE, OTTIMO IMPIEGO DI CAPITALE.

ESAMINASI EVENTUALITA' VENDITA FRAZIONATA A PIANI

promozione vendite immobiliari

gabetti S.p.A.

Torino via XX Settembre 12
Tel. 578044/533033
(10 linee)

Milano - Roma - Varese

GUARDANDO IL SOLE

è una zona stupenda!!

corso Toscana...corso Lombardia...corso Potenza
nuova.....nuova.....ordinata.....silenziosa
IO COMPERO! La voglio lì la mia casa

APPARTAMENTI LUSSUOSISSIMI

* **2** camere - cucinotta
entrata - bagno - terrazzi
1.520.000 mutuo 3.530.000

* **3** camere - cucinotta
entrata - bagno - terrazzi
2.250.000 mutuo 5.225.000

* **4** camere - cucinotta - doppi
ingressi - 2 bagni - terrazzi
3.100.000 mutuo 7.100.000

* **S** alone - 2 camere - cucina
bagno - entrata - terrazzi
3.725.000 mutuo 8.690.000

30% contanti 70% mutuo

E' UN nuovo CANTIERE

PIAZZA NAZARIO SAURO

TRA LE VIE FOLIGNO ED ORIANI

da 83.000 il mq.

GRAZIOSO
In una zona che s'apre al futuro, ad un tiro di filobus, un ricco appartamento ad un prezzo che vale. Via Monastir 3. Tre camere, ingresso, bagno, ripostiglio
1.700.000 Mutuo 3.900.000

AFFERRATE L'OCCASIONE

FRONTE COLLINA
Pensate impossibile trovare un appartamento a Lungo Po Machiavelli? Quasi! Infatti, è una rarità trovare una residenza in vendita. Potete rivolgerVi al n. 35 di Lungo Po Machiavelli. 5 camere, cucinotta, ingresso, bagno, doccia, ripostiglio.
5.700.000 Mutuo 13.100.000

CROCETTA
In questa zona incantevolmente signorile, immersa come una perla in un mare di vie ampie e vive, una occasione nuova: un appartamento «d'epoca» che certamente diverrà il fulcro della Vostra serenità, il motivo per sentirsi circondati dalla pace e dal silenzio. 3 camere letto, grande sala pranzo, camera donna, cucina spaziosa, ricco ingresso, doppi servizi, funzionali spazi accessori di raccordo, non manca la vista su un piccolo grande parco condominiale.
Tutto questo potete averlo a queste meravigliose condizioni: 4.860.000 Mutuo 11.150.000
Visitate in Via Lamarmora n. 39.

ZONA SAN DONATO - SIGNORILE
Nella Torino comoda e ricercata, Via Cibrario 36 bis un appartamento little-vip che è un'affare. Vi sono infatti 5 camere, cucinotta, ingresso-corridoio, bagno, ripostiglio
3.900.000 Mutuo 9.300.000

È PROPRIO LUI
In una zona che s'apre dolcemente ai colli, Santa Rita Via Gradisca 70. Appartamento nell'abbraccio di un lungo terrazzo. Tre vaste camere con bagno principe, ingresso, ripostiglio. Solo per
1.900.000 Mutuo 4.700.000

GIOVANI SPOSI
In corso Traiano, n. 152, c'è l'appartamento ideale per Voi. Due camere, ingresso, bagno
300.000 contanti; 800.000 entro aprile '69;
3.000.000 Mutuo.

UN AFFARE
In una zona di febbrile attività, un grande spazio ad un prezzo irrisorio!
Via Parella 13, quattro camere grandi; bagno, ingresso ed ampi balconi.
1.800.000 Mutuo 4.100.000

GRAN CENTRALE
Appartamento luminosissimo incastonato in un dedalo di vie signorilmente centrali - fra i bei corsi Matteotti e Vittorio, Via Arsenale 38. Salone con caminetto funzionante, tre camere letto, cucina spaziosa, biservizi, ingresso, armadi a muro, posto macchina
5.500.000 Mutuo 12.800.000

VANCHIGLIA
Straordinario appartamento, sito in C.so Regina Margherita 22. Perché «straordinario»? Perché è un prezzo decisamente basso per un gran numero di ambienti. 5 camere, cucina, bagno, ampi armadi a muro, ingresso 2.700.000 Mutuo 6.100.000

STADIO COMUNALE
prosegue la nostra 15ª operazione 30 giorni in Via Baltimora 158 (Corso Sebastopoli) prezzo sensazionale da 89.000 al mq. (e anche meno). Superfacilitazioni di pagamento. Appartamenti signorilissimi, rifiniti: tre camere, cucinotta, bagno, ingresso
1.275.000 acquisto, 1.275.000 novantagiorni,
850.000 consegna chiavi, 5.100.000 mutuo.
Quattro camere, cucinotta, bagno, ingresso
1.700.000 acquisto, 1.700.000 novantagiorni,
1.150.000 consegna chiavi, 6.750.000 mutuo.
Per abitazione o reddito assicuriamo 6%.

UTILI CITY-COTTAGES
Via Onorato Vigliani, 199. Per chi ama sentirsi fuori», due deliziosi appartamenti, un'occasione-gioiello. Due camere con servizi,
1.160.000 Mutuo 2.690.000

FRONTE FIAT-MIRAFIORI
In Corso Unione Sovietica 399, appartamenti molto spaziosi, con vista stupenda dell'arco alpino e di gran luce. 3 camere, cucinotta, ingresso, bagno, office, ripostiglio, servizio
2.570.000 mutuo 5.980.000
Altri tipi di maggior dimensioni e sempre super-convenienti. Visitateli: la residenza è tra le più signorili.

UNDER
Un appartamento che costa meno degli altri, in posizione splendida e vista spaziale - Corso Peschiera 124.
Tre camere, bagno, ingresso
1.950.000 Mutuo 4.500.000

PREZZO DI LANCIO
Nel cuore della Barriera Milano, Via Cimarosa 80 in vista all'esagonale Piazza Respighi - un'appartamento che conviene. Tre camere, entrata, bagno, in signorile palazzo.
1.900.000 Mutuo 3.900.000

UN CENTRO SIGNORILE
Piacevolmente nascosto in un'ansa vicino al pulsare di un grande corso e a due passi da splendidi giardini intarsiati, gli appartamenti di Via Paolini n. 19 (C.so Vittorio Boringhieri), ad un vantaggioso prezzo. Quattro camere molto belle, ingresso, bagno, ampi balconi
4.100.000 Mutuo 9.550.000

GRANDE OCCASIONE
«Grandes perché in Zona Nizza, via Alba, 1: appartamento tre camere, cucina, bagno
2.100.000 Mutuo 4.500.000
oppure, piccolo pied-à-terre
1.050.000 Mutuo 2.350.000

RESIDENZA LUSSUOSA
In una zona modernissima, appartamenti occasione irrepetibile, ad un prezzo contenutissimo. Affare straordinario. Corso Traiano 32. 3 camere, cucinotta, bagno, ingresso, ripostiglio 2.550.000 mutuo 5.950.000. 4 camere, cucinotta, bagno, ingresso, ripostiglio. 3.300.000 mutuo 7.500.000. Tutti gli appartamenti hanno meravigliosi terrazzi pic-nic.

"il piacere di offrire in coppa"

una bottiglia
e due coppe
nell'originale
astuccio regalo

un dono...
che si distinge

ANNUNCI ECONOMICI

OFFERTE IMPIEGO L. 30 per parola

(Continua da pag. 15)

DISEGNATORE progettista impianti industriali decapaggio, laminatoi, conoscenza materiali, cerca primaria industria tubi. Richiedesi esperienza decennale offresi ottima retribuzione per dimostrate capacità. Scrivere Organizzazioni Norimondiali, S. Francesco da Paola 40, 10123 Torino, società incaricata della selezione, Assicuriamo riservatezza, colloquio. O403

RUSPA, Commissionaria Autoblindi, cerca: produttori vendita auto espertissimi valutazione usato. Presentarsi Vigevano 82. O357

12.000 specialisti per centri elettronici aziendali occorre addestrare subito il 1970. Test attitudinale, assolutamente gratuito, stabilirà idoneità a singolari opportuni corsi a pagamento. Per appuntamento telefonare a Computer Torino, via Vespucci 14, tel. 350-231, 899-162; Novara, Bottardo Lamarmora 19, tel. 21-142.

DOMANDE LAVORO L. 25 per parola

A.A. GIOVANE mezza propria onestà inoccupabilità disposto recapitare pacchi periodo 21-31 dicembre presso ditta. Telefonare 633-096.

CAMERIERE pratico albergo fisso o stagionale offresi. Telef. 514-803.

INGEGNERE forte personalità comunicativa, quinquennale esperienza impianti industriali elettrici, pneumatici cerca primaria industria metalmeccanica quale responsabile servizio progettazione e manutenzione. Massima retribuzione. Scrivere Organizzazioni Norimondiali, S. Francesco da Paola 40, 10123 Torino, società incaricata della selezione, Assicuriamo riservatezza, colloquio. O403

RUSPA, accessori auto, cerca: disegnatore progettista parti auto preferibilmente diplomato, lunga esperienza nel settore. Presentarsi Mongrando 46. O357

RUSPA, Commissionaria Autoblindi, cerca: produttori vendita auto espertissimi valutazione usato. Presentarsi Vigevano 82. O357

12.000 specialisti per centri elettronici aziendali occorre addestrare subito il 1970. Test attitudinale, assolutamente gratuito, stabilirà idoneità a singolari opportuni corsi a pagamento. Per appuntamento telefonare a Computer Torino, via Vespucci 14, tel. 350-231, 899-162; Novara, Bottardo Lamarmora 19, tel. 21-142.

INDUSTRIA azienda per ufficio vendite Torino capace segretaria. Richiedesi esperienza commerciale e dattilografia. Manoscritto a «Pubblicità Stampa 4111 — Torino».

INDUSTRIA impianti sollevamento zona Lanzo cerca perito meccanico come aiuto capo ufficio. Telefonare al 998-147. A119788

MEDIA industria cerca capo reparto esperto saldatrici multiple, stampaggio, manutenzione macchine per filo zona Valle Susa. Scrivere «Pubblicità Stampa 9656 — Torino».

RUSPA, accessori auto, cerca: capo officina esperttissimo costruzione stampi lamiera e oleopressatura. Presentarsi Mongrando 46. O357

DIPLOMATA distinta referenziata modestia, offresi compagnia e signora in cambio vitto alloggio. Scrivere: «Pubblicità Stampa 4148 — Torino». A119275

ELETTRICISTA libero subito offresi primo turno mezza giornata. Telefonare 264-372. 1001

PULMINO disponendo auto offresi ditta trasporto personale consegne. Telefonare 350-209. A118120

TORNITORE specializzato offresi mezza giornata. Tel. 793-440.

OFFERTE LAVORO L. 30 per parola

A FAMIGLIA BERGAMINO STESSO CASA CON TUTTE LE COMODITA', BUON TRATTAMENTO. SCRIVERE ETA', COMPONENTI FAMIGLIA, POSTI OCCUPATI: «PUBBLICITA' STAMPA 115 — TORINO». 0673

A FAMIGLIA CONTADINI SALARIATI E FAMIGLIA TRATTORISTA DIAMO ALLOGGIO CON TUTTE LE COMODITA', BUON TRATTAMENTO, SCRIVERE ETA', COMPONENTI FAMIGLIA, POSTI OCCUPATI: «PUBBLICITA' STAMPA 116 — TORINO». 0673

ASSUMIAMO operai qualificati per macchine utensili lavorazione legno e montaggi. Presentarsi Strada Settimo 388. 1001

ASSUMONSI carpentieri 1° 2° categoria. Scrivere specificando pretese e posti occupati massima riservatezza. Casella postale n. 586, Torino.

CERCASI saldatori elettrici lavorazione in serie produzione controllata. Scrivere specificando pretese e posti occupati. Massima riservatezza. Casella postale 588, Torino.

CERCASI abile operaio panettiere attrezzatore, paga adeguata. Telefonare 761-831 Torino. 2664

CERCASI aiutanti lucidatori capaci, presentarsi Tempa-Gallo, via Sansovino 243/55, Torino.

CERCASI apprendiste litografo massimo 18enne. Telefonare 722-819.

CERCASI, carpentieri meccanici, fabbricatori conoscenza disegno. Tagliatori a pantografo ossiacetilenico. Operatori presse piegatrice. Presentarsi via Castelgomberto 119.

CERCASI formatori aggiustatori stampi materie plastiche. Decoratore, via Turchi 10/15.

HOTEL attrezzatissimo cerca giovane cameriera tuttofare, trattamento famiglia. Tel. 890-480.

INDUSTRIA [illegible] metallica di Carmagnola cerca, per immediata assunzione operai carpentieri con conoscenza disegno. Tel. 870-294 ore uff.

INDUSTRIA zona Belmasco cerca operai aggiustatori 1° 2° categoria per montaggio macchine di fonderia con perfetta conoscenza disegno. Scrivere «Pubblicità Stampa 4113 — Torino».

LAMIERISTI conoscenza disegno saldatori cerca importante azienda, presentarsi strada dalla Camagna 122 int. 6. Telef. 390-367.

NURSE [illegible] cerchi al mercenti unica bimba mesi 0, Leglaidice, Susa d'Oulx, tel. 85-130 sera. 2001

PENSIONATO referenze cercasi per notturno distributore benzina zona Valdocco. Telefono 484-120.

PRIMARIA società autotrasporti conto proprio ricerca provetti autotrenisti, referenze ineccepibili. Telefonare 850-106.

PRIMARIA SOCIETA' CERCA AUTISTI PATENTE C, ED APPALTATORI CON AUTOCARRI FINO A 50 Q. TELEFONARE 288-912 ORE UFFICIO. A118852

RUSPA, accessori auto, cerca: aggiustatori stampisti 1° categoria, ottimo trattamento purché abilissimi. Presentarsi Mongrando 46.

RUSPA, accessori auto, cerca: carrellista patentato. Presentarsi Mongrando 46. O357

RUSPA, accessori auto, cerca: fonditori conchiglia lunga esperienza, disposti anche due turni. Presentarsi Mongrando 46. O357

RUSPA, accessori auto, cerca: panografista decisivo, 1° categoria, abilissimo. Presentarsi Mongrando 46. O357

SOCIETA' Rasim Bugnone, stabilimento Leumann, assume operai maschi 25anni, militaresti, da addestrare per lavorazioni altamente specializzate con ottima possibilità di carriera per elementi validi. Scrivere casella postale 206, Torino.

SOCIETA' Rasim Bugnone, stabilimento Leumann, assume esperti meccanici sacchetti londonadori, stampatori rotocalco, impiegati 1° 2° categoria. Scrivere: casella postale 206, Torino. A113789

VARIAN S.p.A. apparecchiature elettroniche, Moncalieri (Torino), via F.lli Varian, cerca operai specializzati per reparto lavorazione lamiera. Telefonare 259-085 o presentarsi. A118829

PIAZZISTI, RAPPR. L. 50 per parola

AGENZIA esclusiva bani durevoli per trattative alto medio livello, cerca funzionari vendita introdotti ramo industria. Presentarsi mattino Aspa, Petrarca 15. A119013

CARROZZERIA veicoli industriali cerca elemento residente in zona Torino da adibire alla vendita e all'assistenza clienti. Offresi stipendio fisso e premi. Indirizzare a S.p.A. F.lli Macchi, 21100 Varese, via Sanvito Silvestro 82. 28610

ANNUNCI VARI L. 50 per parola

A.A.A. ESTETISTA massaggiatrice corso Traiano 65 telefono 613-703.

A.A.A. EVUOTIAMO cantine acquistando oggetti vari usati, Telefonare 481-674. 2001

ADATTI regali vendiamo camino in delicato marmo, guardarobine antiche, divani impero e ottocento, cannoniere, pannelli noce scolpiti, cornici, paraluni legno dorati, stampe da ninfee ottocento, lanaloni prima noia, piastrelle salerno dipinte mano, porte, cancelli, ricuperi. Matolliere telefono 518-770. A118813

ALIENIAMO mobili oggetti antichi, scrivanie, porte, cancelli ricupero. Telefono 518-770. A118813

ANTIQUARIATO, cassettoni, letti, scrivanie, quadri, orologi, pluriscacchiere, vendesi. Telef. 237-082.

ARREDAMENTI mobilificio San Giovanni camere soggiorni impiallati tavigliato Sassetti, 720-048 Francia 280. A118971

AUDIT 502 Olivetti perfetta, completa tavolo-schedari, liquidiamo chiusura azienda. Telefonare 532-315.

MOBILI guardaroba speciali in teak poliestere 4 porte rialzo 98.000, camere stili moderni, soggiorni librerie, salotti cucine, ecc. Prezzi vantaggiosi, garanzie, facilitazioni. Via Garibaldi 9 nel cortile.

IMPORTANTE industria collanti sollenti per legno cerca rappresentanti esperti zona [illegible] mobilifici rivenditori, interessanti condizioni. Scrivere «Pubblicità Stampa 466 — Torino». 27781

**INDUSTRIA MILANESE CERCA PER INSERIMENTO ORGANIZZAZIONE DI VENDITA PROPRIA FILIALE DI TORINO GIOVANE 21-35ENNE DINAMICO CON PREDISPOSIZIONE ALLA VENDITA, AUTOMEZZO PROPRIO, OFFRESI FISSO MENSILE 150.000 (INCENTIVI) PREMI E POSSIBILITA' CARRIERA, SCRIVERE: «PUBBLICITA' STAMPA 9631 — TORINO». A119140

ANNUNCI MATRIMON. L. 50 per parola

AGIATO quarantenne calibe, bene sotto tutti gli aspetti, desidera corrispondere con signorina requisiti morali cultura buon carattere scopo matrimonio. Scrivere Casella Postale 48 Alassio (Savona).

INFORMAZIONI L. 50 per parola

CITTADINI dell'Ordine dal 1870, Andrea Doria 9, telefoni 541-123, 531-549, 534-874; indagini prematrimoniali private, commerciali, controlli ovunque, consultazioni gratuite.

IGIENE E TERAPIA L. 50 per parola

A.A. MASSAGGI respondenti corpo sono bagni dimagranti. Tel. 512-344.

ABILISSIMA massaggi dimagranti anticellulite respondenti sportivi dimensivi sauna. Telefonare 567-693.

GENTILI signore, massaggiatrice, estetista, cellulite dipiomata. Servizio domicilio. Anche festivi. Telefonare 746-227. A114657

MASSAGGIATRICE esegue massaggi generali ambosessi. Tel. 724-737.

AUTOMOBILI L. 50 per parola

A CHI prenota una Simca 1100 entro il 1968 la Concessionaria Simca Locusto dà in omaggio un autoradio, corso Peschiera 342.

AUTOCENTAURO, corso Giulio Cesare 304, Mini Minor, Mini Cooper 1c, Vw, Fiat, 124, 850, 600, 500, 1100, Certina GT, Giulia super. Massime rateazioni, aperto martinata festive. A118835

AUTONOLEGGI da tre 650 giornaliera compresa assicurazione non richiesti limiti età o anzianità patente. Telefonare 687-614. D778

CITROEN DS 19 anno 1963 alla prenotazione nuova vedesi occasione, telefonare 538-281 ore pasti.

COMPERA autovetture pagando contanti, massima valutazione, Fenaroli, corso Grosseto 225. 2001

COMPERO autovettura segnamente contanti, ottima valutazione. Via Crevacuore 54 vicino piazza Rotta.

COMPERO qualunque vettura contanti valutazione massima, Via Nizza 50.

FIAT-Sava commissionaria Saicar, corso Unione Sovietica 51 angolo via Galliupoli, Vasto assortimento auto, Occasioni Fiat 500, 600, 850, 1100, 1500, 2300; Autocarri e furgoni. Massime facilitazioni pagamento.

FLAVIA coupé 1800 come nuova vende privato, via Bologna 60.

FORD Taunus 12 m 1966, semi-nuova [illegible] privato, via Bologna 60.

FURGONI necessità acquistare subito, pagando contanti. Telefonare 486-213. O418

GIULIA duetto bellissima in [illegible], vendo-cambio. Corso Principe Oddone 68. O678

GIULIA GT veloce 1967 rosso inglese privato rifinitura presso Centrale-car, Carlo Alberto 36. O406

JAGUAR 3-4, Flavia, Rekord 1700, Rekord 1500, Kadett, Kadett coupé, Kadett familiare, Innocenti 14, Simca Gls, 1300, 1500, 1100 familiare, 850, 850 speciali, 600 500 C, via Cigna 3.

KADETT lusso novembre '67, Caravan '65 perfette occasioni visibili Centralcar, Carlo Alberto 36.

MERCEDES, Porsche, Jaguar, Ferrari acquisto subito, pagando contanti. Telefonare 485-274.

PEUGEOT 404 familiare 7 posti, bellissima vendo privato, via Bologna 60. 2001

PEUGEOT 404 semi-nuova berlina, vendesi, via Bologna 60.

PRIVATO vende Renault expert anno 1968 come nuova. Visibile corso Principe Oddone 68.

RENAULT R 16 metallizzato pochissimi chilometri unico privato. Telefonare 82-232. A118683

VOLKSWAGEN 1600 TL '66 bellissima, vende privato, via Bologna 60.

850 fine '68 blu come nuova privato vende. Telefonare 82-232.

850 grigia bellissima vende privato via Bologna 60.

DOMENICA 22 DICEMBRE VENDITA AL SALONE DE

LA STAMPA

Libreria Concessionaria dell'Istituto Poligrafico dello Stato - Via Roma, 80 - Telefono 517.958

RIPRODUZIONI D'ARTE A COLORI IN FOTOTIPIA POLICROMA MONTATE SU TELA O FAESITE

Anonimo del I sec. - Le nozze Aldobrandini	60 x 24	L. 5.500
Anonimo del XVII sec. (attribuito a G. Recco) - Natura morta con pesci	92 x 66	» 7.000
Bacchonis E. - Istrumenti musicali con statuetta	80 x 60	» 8.000
Bassano J. - Attsone e le ninfe	52 x 46	» 6.000
Bassano J. - Il paradiso terrestre	66 x 61	» 7.000
Berentz C. - Spuntino elegante	58 x 43	» 6.000
Berentz C. - L'orologio	57 x 44	» 6.000
Boldini G. - Ritratto di G. Verdi	45 x 55	» 5.000
Borgognone (C. Courtois) - Battaglia 33	57 x 44	» 6.500
Borgognone (C. Courtois) - Battaglia 39	57 x 44	» 6.500
Borzani O. - Il Mugnone	39 x 25	» 5.000
Bril P. - Passaggio con Cefalo e Procri	57 x 41	» 6.500
Bruegel A. - Natura morta	82 x 66	» 8.000
Bruegel J. (del velluti) - Il paradiso terrestre	82 x 52	» 8.500
Bruegel J. (del velluti) - Passaggio con mulini a vento	47 x 30	» 5.500
Bruegel J. (il giovane) - Passaggio invernale	57 x 37	» 6.500
Canaletto - Piazzetta San Marco	81 x 60	» 9.000
Canaletto - Rialto	81 x 60	» 9.000
Canaletto - Veduta del Canal Grande	82 x 60	» 9.000
Caravaggio - Bacco giovane	46 x 55	» 6.000
Caravaggio - Giovine con cesto di frutta	46 x 45	» 6.000
Caravaggio - Narciso al fonte	47 x 58	» 6.500
Ciardi G. - Capri	75 x 41	» 10.000
Ciardi G. - Canale della Giudecca	65 x 38	» 6.000
Corot J. B. C. - Crepuscolo sul lago	46 x 41	» 6.500
Corot J. B. C. - Il Ponte di Augusto a Narni	58 x 41	» 6.500
Corot J. B. C. - Ricordo di Mortefontaine	58 x 41	» 6.500
Costa G. - Venezia vista dai giardini pubblici	57 x 24	» 5.000
Correggio - La Danae (particolare)	29 x 39	» 5.000
Dalbono E. - Notte estiva (su cartoncino)	56 x 43	» 2.500
Dalbono E. - Pini (su cartoncino)	31 x 24	» 1.800
D'Azeglio M. - Azalee	30 x 40	» 5.000
De Pisis F. - La strada	89 x 59	» 9.000
De Pisis F. - Natura morta con ananas	85 x 59	» 8.000
De Pisis F. - Natura morta con pesce regina	91 x 59	» 8.000
De Pisis F. - Vaso con fiori	63 x 78	» 9.000
Febre F. X. - Ritratto di Ugo Foscolo	42 x 53	» 5.000
Fontanesi A. - Alla fonte	65 x 45	» 10.000
Fontanesi A. - Bagno di Diana	21 x 35	» 5.000
Gigante G. - Marina di Posillipo	42 x 28	» 5.000
Gigante G. - Marina di Sorrento	42 x 28	» 5.000
Gignous E. - La quiete	65 x 44	» 6.500
Gignous E. - Monte Rosa	65 x 44	» 6.500
Giorgione - La tempesta	71 x 80	» 9.000
Giorgione - La tempesta (ad. ridotta)	32 x 35	» 5.000
Guardi F. - Arco a marina	54 x 31	» 5.500
Guardi F. - Canale di Brenta	54 x 31	» 5.500
Guardi F. - Imbarco del Doge sul Bucintoro	88 x 54	» 8.000
Guardi F. - Partenza del Bucintoro per San Nicolò di Lido	86 x 54	» 8.000
Guercino A. - Diporti estivi	48 x 36	» 6.000
Longhi A. - Gli sposi veneziani	21 x 22	» 4.500
Longhi A. - Il sarto	49 x 60	» 6.000
Lorenese (Gelée Claude) - Veduta di mare	84 x 64	» 9.000
Maestro della Betulla - Paesaggio con ruscello	58 x 44	» 6.000
Mario De'Fiori - Rose	47 x 57	» 8.500
Morandi G. - Passa [illegible]	58 x 48	» 6.500
Orizzonte (Van Bloemen J. F.) - Campagna romana n. 411	90 x 65	» 9.000
Orizzonte (Van Bloemen J. F.) - Campagna romana n. 453	90 x 65	» 9.000
Orizzonte (Van Bloemen J. F.) - Paesaggio con lago	90 x 65	» 9.000
Orizzonte (Van Bloemen J. F.) - Paesaggio con rovine (ovale)	64 x 81	» 9.000
Orizzonte (Van Bloemen J. F.) - Scena campestre (ovale)	64 x 81	» 9.000
Palizzi F. - Asinello in cammino	23 x 32	» 4.500
Palizzi F. - Paesaggio - Montagna da « la Cava »	43 x 28	» 4.500
Palizzi F. - Sorgente a Cava	54 x 35	» 6.000
Palizzi F. - Vitellini bianchi	52 x 37	» 6.000
Pannini G. P. - Piazza del Quirinale	64 x 88	» 8.000
Pannini G. P. - Piazza S. Maria Maggiore	64 x 98	» 8.000
Pannini G. P. - Rovine con Piramide di Caio Cestio	47 x 57	» 6.500
Pannini G. P. - Rovine romane	43 x 57	» 6.500
Pannini G. P. - Veduta con statua di Marco Aurelio	68 x 85	» 8.000
Previati G. - Dalle	66 x 81	» 10.000
Raffaello S. - Donna con liocorno	45 x 57	» 6.500
Raffaello S. - Ritratto del Perugino	30 x 45	» 5.000
Roberti D. - 131 - Pannello di porta	28 x 81	» 6.000
Roberti D. - 132 - Pannello di porta	28 x 81	» 6.000
Rosai O. - La bediuccia	48 x 39	» 8.000
Rosai O. - Paese con pergolati	50 x 70	» 6.000
Rossano F. - Rive della Senna	54 x 45	» 6.500
Ruoppolo G. B. - Frutta e uva	80 x 65	» 8.000
Ruysdael J. - Paesaggio con effetto di temporale	55 x 47	» 6.500
Salvator Rosa - Dirupi in riva al mare	90 x 40	» 8.500
Salvator Rosa - Marina con faro	38 x 40	» 6.500
Salvator Rosa (scuola) - Rovine con pastore	51 x 40	» 6.000
Scuola Napoletana - Paesaggio	57 x 34	» 6.500
Segantini G. - Alla stanga	95 x 41	» 8.500
Sernesi R. - Il cupolino delle cascine	19 x 12	» 1.000
Sernesi R. - Tetti al sole	19 x 12	» 1.000
Signorini T. - Pioggia d'estate	85 x 39	» 8.500
Tiziano V. - La Danae	57 x 40	» 8.000
Toni A. - La Madonna di Nosarico	45 x 54	» 6.500
Toni A. - Vaso con rose	48 x 57	» 6.500
Usai E. - Machiavelli	39 x 54	» 5.000
Van Lint E. - Paesaggio n. 43	28 x 19	» 4.000
Van Lint E. - Paesaggio n. 45	28 x 19	» 4.000

A richiesta, le riproduzioni possono essere corredate di cornici adatte a ciascun soggetto

SCONTI ECCEZIONALI PER DICEMBRE

LAMPADARI
oltre 3000 modelli in ogni stile, atti a soddisfare qualsiasi esigenza, ai prezzi migliori
SCONTO 20% SUI NOSTRI PREZZI NETTI GIA' SCONTATI

ELETTRODOMESTICI
Lavatrici, frigoriferi, lavastoviglie e tutti gli altri articoli esteri e nazionali alle migliori condizioni
SCONTO DAL 20% AL 30%

RADIO TELEVISIONE
Televisori normali e portatili di tutte le migliori case, giradischi, radio, registratori, autoradio
VALUTIAMO L. 50.000
Il vostro vecchio televisore e vi gratichiamo una somma speciale sul Nuovo che acquisterete

L'ELETTRICA - CASA DEL LAMPADARIO
SEDE: P. Madonna degli Angeli 2
Tel. 553.979 - 521.477 - TORINO